工商晚報
The Kung Sheung Evening News
香港政府登記認可新聞紙類
承印及發行：工商日報有限公司
香港灣仔分域街十八號
採訪部：二八零零八七　二七三四九二　二八二五四零
營業部：二七九三零七　二八零七零八
廣告部：二八二四五五
社長室：二七五零五六
總編輯：二七七二六一
經理室：二式五四九五
中區辦事處：二式一式三八
掛號二零七五　郵箱六二號
紙兩大張售價弍毫
新聞紙第一二零七五號

跛豪等上訴案今晨宣判

跛豪吳振坤等維持原判

兩被告上訴得直先姑減刑

【本報訊】國際大毒販跛豪等九人上訴案，今晨經副按察司麥慕年宣讀長達一百二十頁的判詞後，除陳永雄與姚松有上訴得直，推翻原判及冼姑獲得減刑一半外，「跛豪」及吳振坤等六名被告的上訴申請全遭駁回，維持原判。

第三被告陳永雄雖上訴得直，刑期暫獲得擱置，但主控當庭要求將其扣押，因本案第十六項控罪，即指控陳永雄與馮林串謀販毒一罪，尚未審判，故要求將被告還押監房，為法官所准，並交經歷司另訂審訊日期。

第六被告姚松有因無其他控罪，當庭獲得釋放。

第五女被告冼姑，刑期由十年獲減為五年。

上訴案在今晨十時在合議庭開庭宣判，由署理高院正按察司克健士，副按察司麥慕年及丁禮庭聯同聆訊，閉庭後，麥慕年宣讀判詞達個半小時後，宣判如上。

此案上訴人：(一)吳錫豪，又名「跛豪」，四十五歲；(二)吳振坤，四十九歲；(三)陳永雄，四十歲；(四)余賢，廿九歲；(五)女子冼姑，四十歲；(六)姚松有，四十二歲；(七)朱德成，卅一歲；(八)蔡媽遇，卅五歲；(九)邱福雲，廿四歲，各被告分別被控三項串謀販毒罪，首次被告由黃奇輝大律師轉聘沈澄御用大律師代表，第三被告由余叔韶大律師代表，第四、七被告由石柱城大律師代表，第六、八被告由古博德大律師代表，檢察官麥道高主控，此案在五月十五日由高院副按察司康士會合六男一女陪審員審訊終結，因裁定各被告罪名成立，法官乃重判首被告入獄共卅年。次被告入獄廿五年。第三、四、五、八被告各入獄十年。第六、九被告入獄七年。第七被告入獄十五年。

(左)姚松有今晨上訴得直，在出庭時還破口大罵在現場的記者。(右)「跛豪」上訴維持原判，出庭時面無表情。(本報記者張伯豪攝)

警方追捕七名通緝犯

【本報訊】警方今晨發表一份警察通告，通緝七名與多宗逃獄、殺人放火、販毒及行刧案件有關，但該七名被通緝犯並未包括上週恒生銀行解款車鉅刧案之刧匪在內。

警方呼籲市民如有關於後列七名通緝犯之消息，可向任何警署報告，或投函香港郵箱九九九號報告。

㈠華籍男子黃耀雄，又名黃偉雄，花名鹹魚雄，中山人，廿六歲，五呎三吋高，中等身材。曾被判謀殺罪名成立，而於一九七一年九月廿八日從高等法院逃脫。(中區警署一九七一年刑事紀錄第二六七號。)

㈡薛永森，廿六歲，廣東人，五呎四吋高，瘦削身材，細面，左面有一小疤，講本地話。涉嫌槍擊意圖謀殺及行刧，又於一九七五年五月十一日在警方監視下逃脫。(九龍城警署一九七五年刑事紀錄一二七九至八〇號；中區警署一九七五年刑事紀錄第三四六至七號)。

㈢陳梓樑，又名陳仲文，男性，四十二歲，身份證號碼：B九五五六五五六，五呎六吋高，中等身材，中山人，操本地話。因於一九七三年十一月五日在筲箕灣犯殺人放火罪而被通緝。(筲箕灣警署一九七三年刑事紀錄第一〇四九號)。

㈣蔡媽位，男性，四十二歲，陸豐人，講潮州及本地話，身份証號碼：B448691。曾於一九六九年至一九七四年間在本港串謀販毒。(水警海港警署一九七四年刑事紀錄第九十一至三號)拘捕令(中區令三八九七號)。

㈤郭昌，男性，四十歲，中山人，身份証號碼：A760490，操本地話，曾於一九六九至一九七四年之間在本港串謀販毒。(水警海港一九七四年刑事紀錄九十一至三號)，拘捕令(中區令三八九八號)已簽發。

㈥范永河，又名許永河，男性，廿七歲，生於陸豐。身份証號碼：B293833，右頰有一二吋長之疤痕，講潮州及本地話。於一九六九年至一九七四年之間在本港串謀販毒。(水警海港刑事紀錄一九七四年九十一至三號)拘捕令(中區令三八九九號)已簽發。

㈦袁永剛，又名剛仔，約廿六歲，陽江人。涉嫌於一九七五年六月十四日在沙田大埔道寶興金行犯意圖謀殺及行刧罪。(沙田警署一九七五年刑事紀錄一五七至八號)。

蔡媽位

郭昌

黃耀雄

范永河

薛永森

袁永剛

陳梓樑

世界青少棒錦標賽

美和隊再傳捷報 四比三挫美西隊

【中央社印第安納州蓋瑞城十三日電話】在無數旅美華僑的加油聲中，中華美和青少棒隊今日不負衆望，又以四比三力擒美國西區隊。

美和隊今天分別由黃全榮與羅國章擔任投手，由于天雨地滑，雙方皆有數次失誤。

中華隊得分情形是在三局上半時，長短打輪流運用，加上對方的失誤，美和隊球員紛紛上壘，中華隊黃全榮奔回本壘首開紀錄，先得一分，四局上半得二分，六局上半又獲一分。在第四局下半中華隊一次誤接失誤，使美西隊獲得一分。

七局下半，美西隊最後進攻機會，出現高潮，第一棒被四壞球送上一壘，無人出局下又一支安打，佔上一、二壘，美和隊投手與守備連續失誤，美西球員奔回本壘得一分，比數為四比二，美和球員又一次漏接，使美西再扳回一分，比數成為四比三，裁判不知何故再判投手羅國章犯規，使美西球員進佔三壘，比賽氣氛更加緊張。然後中華美和隊穩住陣脚，未讓美西隊得逞，終以四比三結束這一場比賽。

美和青少棒隊今天獲勝後衛冕希望更加濃厚，將於十五日香港時間上午十時五十分出戰美南隊。

小評

本年的三號熱帶氣旋警告訊號，昨晚首次掛起，而於今晨九時除下了。

一股結集在南中國海北部的熱帶氣旋，現正向西北偏北方面吹去。據天文台今晨報告，在今天上午，風勢已漸轉弱，但將帶來狂風暴雨，雨水可能……

每年從七月開始，直至十一月，經常都會受到颱風的威脅，幸而過去數年，颱風從未正面吹襲本港，而本年，風姐更從未踏進過本港的警戒圈半步，雨水雖多，顯然還是利多害少的。

不過颱風破壞力之強，與造成損失之大，有時是無法估計的。我們如何做出安全的準備……

本港天文台，對於氣象變化與颱風行踪，一向都能及時報導最新消息。希望市民留心風訊，及早做好有效的預防措施。祇要大家提高警惕，趨吉避凶，任何災害，當可減至最低限度，甚至可以消滅於無形。

手巾裹手疑是手槍

獨行賊刧找換店 掠去三千元現款

【本報訊】九龍尖沙咀加拿芬道達隆找換店今晨遭一名獨行賊持類似手槍物件指嚇店員，迅速掠去一疊約三千元的鈔票，奪路逃去無踪。

案發後，大批警方人員飛馳往現場兜截疑匪，但無所獲。警方刻下通緝一名年約二十二歲，高五呎四吋，短頭髮的華籍男子，案發時身穿藍色格仔恤衫，以一條白手巾包裹着手向河內道逃走，警方相信該名男子與上述刧案有關，任何市民如在上述時間內發現該名可疑男子，請速與警方聯絡，協助警方調查該案。

被刧現場係九龍尖沙咀加拿芬道六號H地下達隆找換店，今晨十時左右，該找換店正在開門營業，突然間有一名男子走前，該男子以一條白色手巾包裹着一枝類似手槍物體，指嚇一名店員，着立即將錢交出，否則有殺無賠，店員大驚，祇有將一約三千元的十元及百元面額鈔票遞予該匪徒，刧匪得手後，馬上拔足向尖沙咀河內道逃去。事後，店員報案，警方接報，立即通知巡邏車兜截疑匪，並設截查站，搜查刧匪，但無所獲。

據悉：該找換店於月前亦曾被一名獨行賊打刧，迄今仍未破案，今次是該找換店第二次被刧，但至於是否是同一刧匪，好食翻尋味，則仍有待警方進一步調查。

三號風球今晨除下

【本報訊】三號風球已於今晨八時十分除下，該股曾一度離去而又再度折回的熱帶低氣壓經已逐漸遠離本港，吹向內陸。

與此同時，熱帶風暴「菲利絲」亦已形成為一股颱風，今晨十時集結在沖繩島東南六百七十哩外太平洋，預料向西北偏北移動，時速十二浬。

今日天氣預測

吹清勁南至西南風，初時空曠地方風勢有時清勁，黃昏時，風勢逐漸和緩，下午間中有狂風驟雨，天色密雲，間中天色明朗。

今日最高氣溫約為攝氏廿九度。

正午十二時室外氣溫為攝氏廿八度，濕度為百分之八十一。

高潮：凌晨四時十二分，下午五時卅二分。

低潮：上午十時四十二分晚上九時五十六分

壽山村道刧案疑匪 疑屬職業搶刧集團

【本報訊】壽山村道上週發生警匪飛車追逐事件而被當場被捕的兩名疑匪，經警方深入調查後，懷疑兩人與莊士敦道上月十八日發生一宗疑匪開槍襲警案當場被捕的另兩名疑匪同屬一個專門行刧港島金舖及油站的職業集團，該集團在過去數月來，相信共刧得超過八十萬元。四名被扣留的疑匪，將於今午由港島各區督被刧之金舖及油站負責人進行認人手續，可能在稍後時間被落案起訴多項行刧等罪名。

據粵共發出消息

肇慶月初撞船慘劇 港客罹難比估計少

【本報訊】肇慶峽本月四日發生撞船慘劇，據說，本港居民遇難人數比初期估計為少，祇有二十二名，但中共迄未有正式公佈。

據來自廣州之消息，兩艘客輪之香港乘客約有四十三人，除二十一人獲救外，其餘已遇難或失蹤。

消息說：慘劇在四日凌晨零時二十五分發生，由於閃避一艘無燈小艇，致兩輪相撞沉沒。共方迄未發表死難人數。

一名四十二歲之蕺綸，其父亦為遇難港僑之一，將其父之骨灰埋葬後昨已返港。據謂，相撞之兩輪，查實一為紅星二四〇號，另一為曙光，後者載客三百二十人，前者有乘客五百人。曙光由七星岩駛往廣州，撞向紅星，致後者立即覆沒，而前者稍後亦下沉。

【本報訊】關於廣州肇慶撞船慘劇，經過中共官方近十天的封鎖消息後，迫得於昨晚用非官方的形式對該宗慘劇作首次的披露。

一般讀者指出：該宗慘劇發生後，本港各報章遙相報導得如火如荼之際，左派的報章卻至字不提，若無其事，此種不負責任的辦報態度，實難得到讀者所諒解。

該讀者又表示：中共封鎖消息，是否另有耐人尋味的理由呢？這與台灣處理最近一宗空難事件的光明磊落態度，恰成一強烈對比。

觀點與角度

王偉

「一股低氣壓，正接近本港！」

政司在立法局表示

港府考慮草擬法案 正式管制兩電利潤

煤氣公司將獲得專利權

【本報訊】財政司……法局表示，港府現正考慮是否需要草擬立法，以便對香港電燈有限公司及中華電力有限公司的利潤，加以「正式管制」，並有意給予香港中華煤氣公司專利權，為港九新界各地供應煤氣。

財政司稱：「政府將於明年初即開始檢討一九七八年九月三十日後有關中華電力有限公司之管制計劃，故政府目前正考慮設立新法例，以便對該兩公司加以正式管制之時機是否成熟，並且先由管制港燈開始。」

夏氏又提及有關給予中華煤氣公司專利權的一項法案，他說：港府與中華煤氣的討論，歷時已三十年，預料將在下屆立法局會議復會後不久，提交立法局，但該法案須獲得港督會同行政局的指示。

他指出，中華煤氣公司的煤氣收費須要受政府管制，作為交換給予供應煤氣專利權的條件，此外，又要遵行若干安全及保養標準，與及負起向任何地區提供及維持足夠煤氣供應的責任。現有的一切石油氣設施之地位將受到保障，但對將來石油氣裝置的大小，則予以限制，以保障中華煤氣公司的專利權地位。

財政司並提出保証，港府將會顧及煤氣及石油氣用戶的一般利益，同時，在有關法案擬定後，將會給予公衆充足機會發表意見。

【本報訊】立法局首席非官守議員鍾士元昨日在立法局會議上要求港府敦促英國政府，收容部份留港的越南難民，以作其他國家的典範。

……用度，而留港難民中有一百名表示希望能前往英國，但英政府至今尚未表示有意接納任何難民。

留港越南難民已由四千減至二千四百五十人。餘下難民港府已加緊與廿多個政府聯絡，請求協助收容。

加拿大與法國已分別收容三百五十六人及三百二十三人；澳洲收容二百零八人，美國僅收容五百五十九人。

九月一日生效

【本報訊】立法局昨日通過修訂的一九七五年公共巴士服務法案，規定港府管制中巴與九巴利潤的法定制度。並由九月一日起開始生效。

根據該項利潤管制計劃，中華巴士公司及九龍巴士公司都要設立一個發展基金，以確保過多的盈利得以保留，作為經營及發展之用，必要時亦可作為延遲增加票價之用。如中巴或九巴的盈利低於其特權所規定的水平時，則可調用發展基金款項，使盈利額能達到核准的水平。此外，亦須對發展基金中的餘額繳付利息。但當某一年的盈利未到達獲准的數額時，則毋須繳付利息。

公共巴士服務法案的修訂項目包括規定：

㈠對公共巴士利潤的管制計劃，將每年由港督會同行政局檢討一次。

㈡財政司有權要求獲特許權的巴士公司，在指定的時間，呈報該公司的業務狀況及賬目。

㈢港督會同行政局可決定公共巴士公司行車路綫所收之乘客車資載貨費。

運輸署長也有權決定車資與載貨費。

茶果嶺一間石屋 黑夜暴雨中倒塌

幸大部分住客遷出無人受傷

【本報訊】九龍茶果嶺一間石屋昨晚在暴雨中突然倒塌，幸住客走避及時，無人受傷。

該宗塌屋事件的現場為茶果嶺大街十六號，上址為一幢兩層高樓宇，落成已有廿多年，現住三伙人，共十九人居住。

由於熱帶低氣壓昨晚迫近本港關係，上址部分住客已暫遷親友家，屋內只留有二人。

至九時左右，兩人突聞廚房有沙石墮落，緊接着便是一聲隆然巨響從屋後傳出，知道屋頂塌下，立即飛奔下樓，走出街下，並撥電報警。警方聞報趕至現場，發覺屋頂一幅面積約七呎乘十呎的瓦面塌下，遂暫將屋封閉。並將十六號A石屋的居民遷離。

社會福利署緊急救濟組人員已於昨晚前往茶果嶺將災民登記，經已登記三戶受影響的人家，共十九人，包括八男、九女和兩名兒童在內，同時，並已派發救濟用品和奶粉給與該等居民。

恤苦憐貧
給他們幫助
給他們希望
請捐公益金

涉嫌刧珠寶店 兩疑匪今提堂

【本報訊】本年六月五日，港島大道中皇后大廈六樓一間珠寶公司被三名佯裝顧客匪徒打刧掠去近一百萬元鑽石珠寶，匪徒得手後擬逃走時，一名女職員大聲呼刧，其中兩名匪徒因驚慌過度，跳窗逃走，不慎一人折斷右手，另一人則斷脚，當場被警方擒獲，送院救治，今晨兩名刧匪被解往維多利亞地方法院提堂，兩名被告均認罪，但向法官求輕判，表示因此宗刧案，兩人均跌傷，但……

兩名被告：㈠梁永，廿三歲，侍應生；㈡胡占，卅一歲，運輸工人。

被控罪名如下：在六月五日於大道中皇后大廈六樓一間珠寶公司行刧八十一萬元珠寶及三千五百元現款，二百元美鈔。今晨第二被告出庭時，因斷脚打石膏，故持手杖出庭。結果法官判首被告入獄六年，次被告入獄五年。

本報特設特別分類小廣告啟事

茲為便利分類小廣告戶推廣宣傳起見，可由原定之四個位擴大至六個位，並可一格橫排或兩格直排，但必須聯刊工商日晚報，及最少連登七天。此種特別分類小廣告，日晚報共收費每天卅五元。不折不扣，費須先惠。又此種廣告祇以普通廣告為限，啟事及醫約除外。由一九七五年一月三日實行。

高價徵求各類碎股
香港政府註冊證券商代表
電話：5—223376　5—222537

如蒙惠刊本報廣告請電二八〇七〇八

風趣周刊
逢星期五隨工商晚報附送
每份仍售二毫

·本期要目·
△海上遊海洋博趣怪錄
△日本失魂魚驚人
△務求趕絕私家市虎
△綠茵場上又見英雌
△八月未見颱風
△摩囉街遊客大不如前
△夏日炎炎正好露營
△一週電視節目

日本遊客被扒竊案件大增 七個月舉報62宗 警方祇破獲一宗

【本報訊】本年為首七個月日本遊客舉報之六十二宗「打荷包」竊案，警察祇破獲一宗。

根據警方發表之數字，此種案件仍與日俱增。

去年日遊客報告被扒竊之案件共八十二宗，警察終於被獲四宗。

至於數字之激增，是否因罪犯增加抑遊客報案增加，則尚無所知。

旅遊協會總幹事潘恩謂，最少每二十五名日本遊客中即有一名為扒手之受損害者。

日本遊客訪港人數減少已有若干時日，旅行社憂慮，扒竊猖獗成為減少之一原因。

日本為本港遊客之首要地區，彼等去年在港支銷九億元以上。

旅遊業相信，對付此問題之最佳辦法，係增派警察巡邏扒手出沒之尖沙咀、油蔴地、銅鑼灣及灣仔。

但警方發言人謂，彼等對此問題已盡力而為。此祇係許多問題之一，吾人已盡可能派警員至此等地區，但其增加亦即減少其它地區。

旅遊協會最近展開宣傳，勸告日本遊客勿帶大量現金而改帶旅行支票。同時相信，若彼等一如外國人之分為小批，將給予竊匪以較少下手機會。

非官議員有條件支持下通過 成立商品交易所法案

製訂法律盡可能減少對市民危害

【本報訊】立法局昨日在各非官守議員有條件的支持下，終於通過了在本港成立一間商品交易所的修訂動議案。

該動議案是：「本局原則上贊成本港成立一間商品交易所，但必須製訂法律及有效地執行，以求盡量減少對本港一般市民的危害。」

首席非官守議員鍾士元昨日代表各議員，強調三項支持上述動議的要點：

㈠為建議中的商品交易所的設立、組織和營業而訂定的主要法例和任何附屬法例，連同規則和規例，必須由立法局事先批准。

㈡各非官守議員對這項已修改的動議案的支持，並不影響他們日後在立法局對政府為管制這些商品交易所和保障公衆利益而建議的法令所作的辯論。

㈢關於政府擬把牌照發予在五月廿一日財政司演詞中所說的「集團」，以經營擬議中的商品交易所的行政方面的決定，各非官守議員不擬參加意見。

鍾氏解釋稱：大部分非官守議員在六月時對這項建議表示疑慮，是希望避免創立任何與大衆利益背道而馳或將在某方面嚴重危害社會的新事業。

他說：「在議員的立場而言，非官守同僚以及我自己，並非負是關心私人機構所建議要在香港設立的新事業的成功或失敗。這些商業上的風險乃東主和經營者的事。」

鍾氏續謂，大部分非官守議員都同意沒有可能完全禁止小投機分子聯塞併合或組合以經營建議中的商品交易所。因此，他們覺得這種情形發生而又牽涉收入及積蓄有限的人士時，將有眞正的危險。

其後，各議員引以為慰的是，政府能跟各非官守議員一樣，對社會在這方面的重要利益深表關注，且又保証制訂適當法律，切實執行，將小投資人士投機機會減少至可以接受的程度，使危害社會的可能性得以減少。基於此點及上列三項條件，各非官守議員乃重新考慮他們的立場，而決定支持修訂動議案。

另一位非官守議員張有興亦發表意見，說他現在不反對政府着手草擬法例，以使在香港成立商品交易所；因為這個交易所不止有地區性的經濟作用，甚至還有國際性的經濟作用。

不過，他希望政府能夠正確處理經濟的重點，因為一般工商界人士都很希望政府採取更多實際行動，去降低本港的生活費用，尤其是在租金方面，及使本港出口產品更能在外地銷售，對台灣及南韓的同類產品更有競爭能力。

張氏說：「只要政府能夠証明：它正在全力使本港的經濟復甦，以便本港出口產品能在世界市場上保持其地位，只要政府能確保商品交易所對整個香港的經濟有利，則社會人士平日恐怕商品交易所會大肆操縱市場，違反公衆利益的，都會較為放心了。

「在這方面，我們只好謹愼小心，保持警惕，確保政府首先要保障的是本港一般市民的利益，而不是少數人的特殊利益。」

海水化淡廠兩單位 過去幾日間試驗 每日開銷十萬元

【本報訊】水務局於過去幾日間，每日開銷十萬元，以試驗龐大之青山海水化淡廠之兩個單位。

試驗料將經歷若干時日，方能達到正式接納之水準。

鑒於近數月來之特大天雨，當局已研究省錢之實驗辦法，包括縮短試驗時間，或押候試驗。

據說，變通辦法之一，係將第一個單位之試驗時間延長，因此，任何修改或調整均可以適用於其單位，而不需一一加以透徹試驗。

將建成之單位封密，俟需用時始試驗之辦法亦

港澳碼頭對開海面 凌晨發現女浮屍

【本報訊】上環港澳碼頭海面，今日凌晨零時許發現一具女浮屍，正於港澳碼頭對開海面漂浮，並慢慢向碼頭方面漂近，警方聞報後，立即派出水警人員抵達現場，經半小時的打撈後，已將該具浮屍撈獲。

據悉死者名林乃銀，二十五歲，身材瘦削，高約五呎四吋，面尖，身穿綠色牛仔褲，疑已死去十五小時，最初是被一名的士司機發現，有關死因則尚待調查。

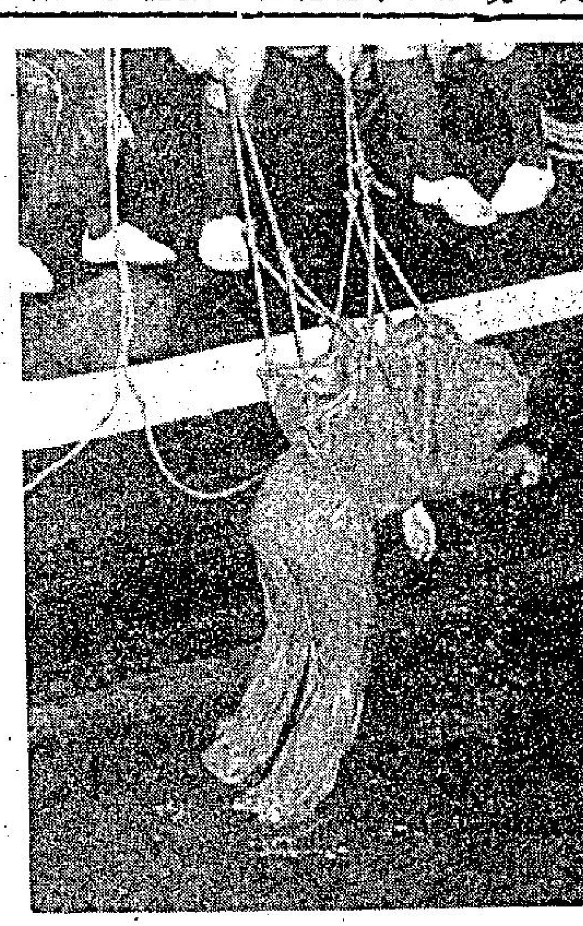

上環港澳碼頭對開海面，今日凌晨發現一具女浮屍。圖為水警人員將女浮屍撈上時情形。

女逃犯票房佳 今進入第二週

在國語電影市場淡風瀕吹的今天，能夠上映一個星期的國語片并不太多，在璧麗綫上映的「女逃犯」因為票房紀錄相當理想，因此從十四日開始，已進入了第二週的放映期。

「女逃犯」能有這種成績，除了一般成人觀衆之外，就是「女」片還吸引了一些小朋友觀衆，因為片中有一對頗受稱讚的童星，加上一羣受過訓練的警犬，他（牠）們在戲中製造了很多既緊張而又輕鬆的表演，無形中「女逃犯」便成了暑期中老少咸宜的電影。

油蔴地小輪獲准 使用兩類船行走

【本報訊】立法局昨日通過一項動議，准許香港油蔴地小輪公司使用氣墊船以及普通渡輪在任何航線行走。

該項動議旨在修訂香港油蔴地小輪公司（航運）條例之收費附表，規定港內線氣墊船服務每人的最高收費一律為二元，而離島地區之氣墊船航線則每人收費五元。

環境司盧秉信在提出該項動議時稱，交通諮詢委員會經對該項修訂表示贊同。

盧氏說：四艘設有豪華客位的氣墊船經於一九七四年十二月加入中區及荃灣間之航線，但只為試辦性質，由於該項氣墊船較快捷而又舒適，雖然收費較高，但証實受大衆所歡迎。

該項動議獲通過後，該小輪公司打算在若干選定航線使用氣墊船及普通小輪，供市民選擇，惟此項服務須視乎需求及有無足夠船隻而定。根據此項動議，若干小輪航線之頭等及三等將劃一收費。

新廉桐指出今年為首七個月 兇殺搶劫等暴力罪案 比去年同期增百分11

【本報訊】本港今年為首七個月內，暴力嚴重傷人案，兇殺案、械劫珠寶及糧款案及勒索案激增，比去年同期相比，增加了百分之十一。去年首七月內暴力罪案詳細的分類與數字如下：

	（一九七四）	（一九七五）
搶劫	七千三百一十	七千〇一十五宗
嚴重傷人	一千九百九十二	二千七百五十六宗
勒索	五百四十五	一千一百六十宗
強姦	六十二	四十七宗
兇殺	五十四	七十六宗

署理輔政司新廉桐昨日在立法局答覆羅德丞議員詢問時指出，本年為首七個月的嚴重罪案有二萬五千一百一十九宗，比去年同期的二萬四千八百四十七宗多百分之一點一。

新廉桐稱向選定目標如珠寶和薪餉進行搶劫的案件大有增加，前者由九宗增至卅五宗，後者由十八宗增至卅五宗。械劫案則由十四宗增至卅八宗。

新氏指出令人担心的勒索案增加一倍，原因乃勒索對象如小販，店主及小巴司機等報案較多所致。

新廉桐強調港府已採積極行動減少犯罪率，警方已不斷改良技巧，辦事程序及組織，並於各區設派出所和報案中心，加強警民的聯絡。簡化報案手續。港府已繼續協助各區成立更多互助委員會，促進鄰里公益及合作精神。新氏認為如無民衆充份合作，撲滅罪惡決難有成。

港府節約措施不會影響警察實力，而現時警方人力有一萬七千五百一十二名，達到編制的九成一點二實力。

因妻兒離家大受刺激 服百餘粒藥丸後昏迷 青年被及時發現送院

【本報訊】一名男子於今晨服食百餘粒藥丸後昏迷不醒，經同屋住客發現後立即報警，現已由警方送往醫院救治。

該男子名李志商，三十五歲，住柴灣十四座一三二五室，職業不詳。今晨零時許，被發現昏迷寓所中，事前曾服下一百多粒藥丸，屋內留下空藥物瓶數個，警方初步懷疑該男子乃屬自殺。

據悉李志商的妻子，於數月前帶同一名兒子離家出走，曾四處訪查仍未有下落，於是懷疑妻子已另結新歡，一時悲從中來，便產生輕生之念，服下百多粒藥丸。

百事美年達視聽巨獎 送出首部彩色電視機

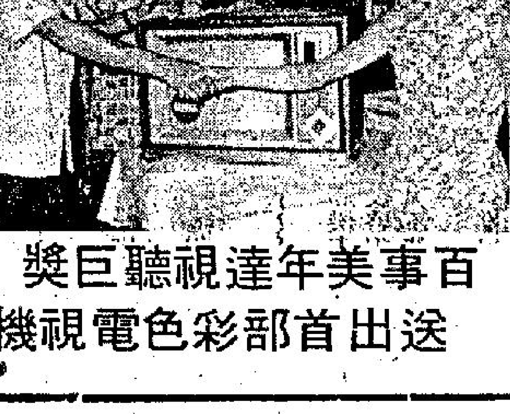

百事與美年達橙汁聯合舉辦之「視聽巨獎」自舉辦以來，因獎品名貴，中獎容易，頗受大衆歡迎。

華富邨華生樓之鄭文，於上週贏得樂聲牌十八吋彩色電視機一架，已由香港荳品有限公司專人送上，並由香港區營業經理姚棠先生親臨頒獎。

圖左起為：香港荳品有限公司姚棠、鄭文、鄭太太於頒獎時攝。

汽車司機總工會 廿四祝銀禧紀念

【本報訊】港九汽車司機總工會，定本月廿四日下午七時卅分假座九龍土瓜灣道嘉賓大酒樓，舉行慶祝成立廿五週年銀禧紀念及第十九屆職員就職典禮。

大會將由該會理事長袁照主持，並請港九工團聯合總會會務主任黃羅錦監督，該會會長姚洪頌發選任書，會後舉行會員聯歡大叙餐。

該會本屆職員名單如下：理事長袁照，副黎錦棠、張潮，會務主任張國輝，副黃榮鏗，財務主任林克新，副何慶華，公共關係主任陳恩賜、副林寬祥，組織主任王志雄，副梁成滿，調查主任丁建勳，副陳國華，宣傳主任黃華、副劉庭鉅，福利主任戴金麟、副黃偉，康樂主任李淦培、副梁昌求，庶務主任梁滿祿、副黃務正，文教主任劉景雲、胡允成，候補理事：黃榮亨、朱良姚、鍾國柱、湯炳森、彭旭、衛漢志，稽核主任劉建文、副梁漢光。又悉該會現籌備慶祝中華民國六十四年雙十國慶各項籌備工作在積極策劃進行中，並組團回國慶祝國慶，準備於十月間乘機赴台。

貿易局新主席安子介表示 港工業需有更新產品 不能倚靠永遠不變動型式

【本報訊】貿易發展局新主席安子介稱，香港工業需有新思考及更新之產品，以適應因石油危機而促成之變動。

貿易發展局主席，簡倅士任該職達五年。而安氏亦於一九七〇年起為貿易局委員，但渠謂，即使欲蕭規曹隨，亦復不易。

渠謂，毫無疑問香港以貿易為生，或許未為一般人所知，截至一九七四年底，香港與一百五十八個國家及地區貿易，雖然祇有幾個為大貿易國而為衆所週知

淘大綠寶有獎問答 王愛明高妙思昨抽獎

淘化大同綠寶廠有獎問答遊戲節目，業於七月底圓滿結束並於昨日下午二時在綠寶經理容子華，副史嘉美主持下，請得無綫電視藝員王愛明小姐及高妙思小姐，假璟華大酒樓當衆抽出頭獎八名，各可得二十吋彩色電視機一架，得獎者的身份證號碼為：A八六二一四九，A〇七六四四三，及B四四一六四八，B三八二八九七（二），C〇三四四八三，及E三七四九四〇，E七〇七二二七，E〇九三二三〇（以綠寶存根為準），二獎十二名各得寶得擴影機一架，三獎四十五名得名廠手錶一只，特別獎一百三十名，各得手提打字機一架，安慰四百名各得綠寶不倒杯一打者，上述得獎將於本月十九日在報章公佈，並同時分別專函通知。圖為綠寶問答遊戲抽獎情形，由左至右容子華，

有型有欵 兩個都夠威！

RQ-305型

手提卡式錄音機，設計好，價錢平，輸出音量特大，電容咪，自動停(AUTO-STOP)，交、直流電兩用。

RQ-711S型

四種嬌艷顏色任選擇，綫條好，有青春氣息手提輕便，電容咪，交、直流電兩用。

National 樂聲牌 家家戶戶都信賴

聯邦大廈1401室・電話：5-256161－8 九龍官塘創業街36號・眾氏工業大廈 電話：3-410321

信興電器貿易有限公司

香港陳列中心：軒尼詩道4號・電話：5-271809 九龍陳列室：慶大廈・電話：3-669225 修理部電話：3-430161

雲絲頓 天才巨獎遊戲

天才與白痴

頭獎：價值港幣$50,000黃金

二獎（兩名）：各得**勝家**26"彩色電視機一部

三獎（兩名）：各得佳士拿 Airtemp 一匹冷氣機一部

入圍獎（一百名）：各得「鍾意恤」價值一百元禮券

「天才與白痴」是許冠文、許冠傑兄弟另一動作鬼馬，劇情諧趣惹笑的超級鉅製。雲絲頓香烟為提高觀衆興趣起見，特舉辦「雲絲頓天才巨獎遊戲」凡雲絲頓香烟顧客，及「天才與白痴」一片觀衆，均有獲得巨獎機會。

參加辦法：

1. 凡雲絲頓香烟顧客及「天才與白痴」一片觀衆，年齡在廿一歲以上，均可參加。
2. 參加表格連附載於「天才與白痴」戲票上，亦可由報章剪出，或向雲絲頓各區經銷處及相熟烟檔索取。
3. 塡妥表格後，釘夾於一個雲絲頓或威絲頓吉包之上，於首映期間，投入陳列於各雲絲頓經銷處及各戲院大堂之「雲絲頓天才巨獎遊戲」幸運箱內，亦可在一九七五年九月十五日前郵寄 香港九龍牛池灣斧山道八號或灣仔軒尼詩道郵箱20208號。
4. 每人參加次數不限，但每張表格必須附有雲絲頓或威絲頓吉包一個，否則作廢。
5. 評判員之決定為最後決定。
6. 雷諾士烟草（香港）有限公司，其代理商，廣告公司，及嘉禾電影有限公司屬下職員與親屬一概不得參加，以示公允。
7. 謹訂於一九七五年九月廿九日由許冠文或許冠傑公開主持抽獎，抽獎過程即晚在無線電視'歡樂今宵'及麗的電視'麗視滿香江'節目中播出。
8. 全部得獎者姓名及頒獎辦法將於一九七五年十月六日在成報，星島晚報，南華早報及英文星報刊登。中獎人則另由書面通知。

雲絲頓天才巨獎遊戲 參加表格

請塡答下列兩題目：

1.「天才與白痴」的海底尋寶鏡頭遠赴______拍攝。

2. 雲絲頓香烟新鮮由______運到。

參加次數愈多，中獎機會愈大

姓名：______

地址：______

電話：______ 身份證號碼：______

本人證明年齡已超過廿一歲 ______ 簽名

由美國新鮮運到

各經銷處：

香港醫蘭煙行有限公司　中區：大道中130號　銅鑼灣：波斯富街54號　筲箕灣：筲箕灣道166號　西區：德輔道西406號　香港仔：石排灣道81號

九龍萬昌行　旺角：亞皆老街46號　油蔴地：佐敦道37號　紅磡：土瓜灣道80號B　九龍城：衙前圍道35號　深水埗：大埔道154號

官塘：裕民坊3號美都大廈　新蒲崗：爵祿街38號　新界萬昌行　葵涌：和塘咀街117號　荃灣：眾安街115號　元朗：大棠路5號

青山：屯門新墟　上水：新成路31號　大埔：廣福道1號B　澳門萬榮行　新馬路23號

五年前債舊事重提 律師信頗耐人尋味

銀色手記　夏雪

日昨高寶樹告訴我：

「我要吃官司了！」

「吃官司？」我是有點不相信，「又是爲妳的『女逃犯』攪宣傳花樣吧？」

「用吃官司來攪宣傳？大吉利是！如果你不相信，我可以拿律師信給你看，証明這是事實，一點都不假。」

「是誰告妳一狀呢？」

「我的舊老闆——邵逸夫！」

「他告妳甚麼？」

「告我欠戲和欠錢。」

原來，十一日那天，高寶樹收到邵氏的律師信，說她共欠了邵氏八部片債，四部是演員合約的，四部是副導演合約的；片債之外，還欠邵氏幾萬元。

「那末，妳打算怎麼樣應付，乖乖的回去還片債嗎？」

「我得找我的律師談一談再說。」

凡是打官司，總是公說公有理，婆說婆有理的。邵氏挑這時候對高寶樹發出律師信，有人笑謂無異幫了她一把忙，因爲「女逃犯」正在上映，這官司新聞，多多少少都對該片宣傳有幫助。

據聞去週末「女」片再度午夜場，邵氏大員方逸華偕同久未拍戲的祝菁去看了，而星期一高寶樹就收到律師信，這兩件事雖然扯不上關係，但也耐人尋味。

「女」片票房不錯，俗語所謂「生仔姑娘醉酒佬」，高寶樹一面叫苦，一面卻又在孕育明年度的「兒子」啦！

[illegible]叫人奇怪的，是[illegible]離開邵氏將近五年，在這五年之內，邵氏隨時可採取行動，爲甚麼要等到五年之後？

「我想，大概是邵老闆認爲今天才值得告了吧！」高寶樹笑起來說。

差利寶刀未老 仍要繼續製片

明星與我　佐蓮

差利[illegible]，他[illegible]爵士樂術，再準備拍一部新片，自從發明第八藝術以來，諧星差利卓別靈，可以說是成就最大的其中一人，差利初上銀幕時，電影仍是在默片時代，最早期的差利片內容跡近胡鬧，到了後來差利在影壇上有地位，他拍的戲就富有意義了。「大獨裁者」是他表現個人胆識的一部片，而且有替平民出一點氣，及有直接諷刺的內容，而又不脫離他的惹笑動作的特色，那是別的諧星做不到的。

差利在拍諷刺諧片「大獨裁者」時，已是發了達的人，回想早年紐約的奇士東電影公司，要找一個醉鬼的角色，偶然落在未成名的差利卓別靈的身上，就好像命運注定一樣，殊不知道個扮醉鬼的藝員，是後來鼎鼎大名的差利，是一位能抓着影迷情緒的傑出諧星，他在「大獨裁者」內把自己化身爲納粹德國魔王希特拉，但仔細一看，仍是差利那一個又憐的流浪漢，使人不禁爲之哈哈大笑。

[illegible]吸引，不過逐漸習慣了，自己的滑稽表演，自成一格，逗人發笑，絕頂成功，當他拍了「流浪漢」之後，自組影片公司拍諧片，其中最受歡迎的有「尋子遇仙記」，此後的長片都有生動的表演，差利的惹笑本領備受讚揚。

雖然到了聲片時代，差利仍是拍默片，他要証明惹笑的動作，勝過對白，但他在拍「大獨裁者」時，亦已有配音對白，也是極爲生色，現時在瑞士頤養天命的利差，不忘拍片，過去所有作品仍能在技術突飛猛進的影界，露出光芒，可見他的作品意境極高。

又「義刧愛神號」女主角葉靈芝、林伊娃，十一日晚間曾前往富麗華酒店，主持本港小型賽車會週年大會舞會的頒獎儀式，頗受與會者熱烈歡迎。美麗的葉靈芝和林伊娃都是青春活潑的女孩子，她們對風行一時的小型賽車都非常喜愛，希望能有機會學習這種賽車。

保羅紐曼軍人出身 演活抗戰英雄人物

保羅紐曼名作「戰國英雄」是戰爭巨片，百看不厭，圖爲該片中一個較細膩的鏡頭。

保羅紐曼今年已五十歲，演過許多賣座影片，却從來沒有得過金像獎。雖然，影藝學院沒有看顧保羅。可是，無損於他的聲譽。在影迷心目中，他是一位很會演戲的人。

從電視圈進入荷李活的保羅紐曼，是最受公衆及影評家注意的大明星。記得他主演戰爭片「戰國英雄」時，備受紐約影評人讚揚，都認爲他是最出色的演員。

在「戰國英雄」中，保羅紐曼扮演以色列建國英雄人物之一，他在槍林彈雨下攻擊敵人。終於，在巴勒斯坦建立起以色列這個國家。

保羅紐曼扮演軍人角色成功，並不意外。因爲他是軍人出身，第二次世界大戰時，他是在南太平洋戰區服役，一九四六年才退伍。在戰爭中，他曾被日軍刀傷。退伍之後，他轉入堅安大學念經濟、戲劇。

保羅紐曼對記者說，在他所主演的片子中，最愛聽的一首電影主題曲，不是「冲天大火災」的「我們不再這樣相愛」，而是「戰國英雄」主題曲「這塊土地是我的」。他說，此曲不止悅耳。抑且，富於情感。

「這塊土地是我的」是由名歌星白潘主唱，風行十餘年，歌迷當然記得。「戰國英雄」已再版發行，實不應錯過。

騷星達玲

龍公

他日退出影圈，希望有個銀行總裁追求。

郭清江新作推出 來港安排映期

娛樂圈

國華公司老闆兼導演郭清江，日昨自港搭乘航機飛返台北。

郭清江是一週前來港，爲該公司名作「燕飛翔」安排映期的。現已排定於下月初在邵氏父子公司的雙麗線公映，

郭清江排定映期後，便於昨日返台，署理其另一新作「我在戀愛」的結數工作。「燕飛翔」與「我在戀愛」兩片先後在台公映，收入極佳，大受青年人歡迎，使陳美齡也成了台灣青年人的偶像。

郭清江昨日離港前透露：他將於十天後再度來港，然後安排「燕飛翔」的宣傳工作。

「燕飛翔」是陳美齡最稱心作品，根據同名的電視劇改編。

郭清江說，電影「燕飛翔」的內容，很多與電視劇不同，而卻加強了戲劇性與感人地方。該片在暑期排映，就是爲了適應青年男女的欣賞時間。郭清江爲了宣傳「燕飛翔」，很希望在本月底能邀陳美齡返港，但是，未知陳美齡在日演出時間中，能否抽出幾天返港，日內他將致電日本給陳美齡，提出這項邀請。

陳思佳感覺勢弱 星媽來港相助

星河晚眺　明明

有不少電影明星是宣傳界的個中高手。三天兩天，你都會在報紙上見到他的新聞。而他們的「新聞」又多是別出心裁「製造」出來者。

這一類新聞明星是頗受記者和宣傳文員歡迎的，因爲合作，大家都有好處，邵氏新進的女星中，有一個陳思佳便是此中表表者，將來或許可以追上如今新聞最多的陳萍。

舉一個例子說，有一回程剛拍「千王鬥牌霸」，亦即是「賭王之王」，早上九點的通告，陳思佳到下午五點才來，才一進門，身子一矮，雙脚跪在程剛之前，翌日就做了新聞人物，情節都幾精彩。

聽說爲了某公子，思佳與另一女星之星媽發生衝突，陳思佳忽然覺得勢單力孤，覺得別人都有媽咪代爲出面，所以也想弄個媽咪來此主持大計。

陳思佳的媽咪日前由台灣來港，這位星媽暫時是來港旅行，將來是否會定居下來，負起其星媽之職，目前尙未決定，因陳思佳尙有弟妹在台讀書，媽咪未必能放得下讀書求學中的孩子。

思佳原與蕭瑤同居一宿舍，兩人性格完全不同，相處起來很難愉快，現在已經搬開了。思佳來港早期，喜歡做菜，時常在宿舍裡過其廚師癮，如今拍片忙了，交際忙了，恐怕煲鍋碗碟都束之高閣矣。

高寶樹或將赴泰 參加首映禮之外 還給童星送禮物

最近有位從泰國來的片商，知道「女逃犯」上映情形非常良好，特別把這個好消息帶回給泰國影帝頌巴，及女片中兩個受到影評和觀衆一致讚賞的童星畢猜和柏巧琳，他們對這個喜訊，格外感到興奮。

頌巴還特地打了封賀電給高寶樹，頌巴并將盡量抽出時間，他準備親自來香港，與觀衆見面，到時候也許把畢猜和柏巧琳也帶來。

在「女」片中演出精彩的畢猜不但戲演得好，而且在歌舞方面也很有天才，女童星柏巧琳是高寶樹發掘的新人，沒想到她第一次上鏡頭，就受到觀衆們熱烈的歡迎，如果他們能一起來香港的話，高寶樹會安排他們上電視，與香港小朋友們相見。

「女」片即將在泰國上映，觀衆們的反應，都希望高寶樹能前去參加首映禮，高寶樹表示，到時如無其他事情，她一定會去的，同時她決定將這一場的收入捐獻給沙叻勿里戒毒所。

高寶樹已準備好了兩份洋娃娃爲禮物，等去泰國贈送給兩個小童星，以獎勵他們在「女」片中的精彩演出，高寶樹幷且希望下一部新片還能同他們合作。

高寶樹與泰影帝頌巴交談甚歡。

林伊娃岳華葉靈芝 應邀參觀兒童繪畫賽

雷成功、岳華在「義刧愛神號」中一幕。

「義刧愛神號」男女主角岳華、雷成功、林伊娃與葉靈芝四人，日昨應本港兒童繪畫比賽大會的邀請，往香港大舞台比賽現場作嘉賓。家長們偕伴兒女參加繪畫比賽，見到銀幕上的漂亮明星也來到和他們在一起，感到十分興奮。

這一年一度的兒童繪畫比賽大會，本是邀請岳華做觀禮嘉賓的，但當主事人知道岳華的新片「義刧愛神號」中還有合演的林伊娃、葉靈芝和雷成功時，便爲壯聲勢請岳華出面，把他們三位也邀請來列席，他們三人和岳華的交情向來甚佳，雖然忙碌也抽空出席。

其中林伊娃和雷成功是特別忙的，因林伊娃正在片中，但她說老友請到還有甚麼話說的！而雷成功則是忙於自己的荷包，他投資的這部「義刧愛神號」昨晚午夜場首映，雷成功當要跟到實了。

他們一行四衆在參加完兒童繪畫比賽之後，雷成功是大破慳囊，請食晚飯，留他們下來，然後一同往觀看十一時半午夜場，其中岳華是因近日拍片忙，連試片也未看過的，是晚還是首次看自己外借演的這部新片。

阿傑要旅行散心 吳宇森閒不下來

影壇近事　行韋

許冠傑將於短期內飛往泰國，許冠傑表示如果時間許可的話，那麼，他打算在一個星期後啓程的。

因爲，「天才與白痴」本月廿一日推出，在此之前，有很多關於該片的宣傳活動，要他親自主持，例如是爲麗的錄映特輯等。

許冠傑透露，此次赴泰國，最主要的目的，便是前往旅行，散散心。

最近這一個多月爲了「天才與白痴」的事情，許冠傑忙的一頭烟。實在不是味兒，所以，許冠傑表示：一定要找個時間，讓自己安安靜靜的休息一段日子。

許冠傑打算在泰國休息一個星期左右，而且，他計劃此次將一個人行動，連他最親愛的太太，也不讓他一齊前往。

許冠傑透露：到泰國去，除了寧靜休息一段日子外，還打算在這一段日子中，搜集一些有用的素材，以備將來之用。

吳宇森是個停不下來的人，剛自韓國拍完了「少林倚天拳」後，本來有意休息一段日子。可是他甫返香港，先是爲他執導另一新片「鐵漢柔情」，搞一些宣傳的活動。

吳宇森在看了「鐵漢柔情」後，立即與宣傳部，擬下了一套宣傳計劃，以便這套片推出時，能夠有好的票房紀錄。

吳宇森的「鐵漢柔情」，主演的卡士極大，計有恬妮、胡錦和于洋等。

恬妮、胡錦都是目前最受歡迎的女星。她們主演的影片，每一部都有極高的票房紀錄。

故此，吳宇森獲得嘉禾有關方面的負責人同意，要大力宣傳這一部片。

除了籌備「鐵漢柔情」的宣傳計劃外，吳宇森還抽出時間，編寫下一部新片的劇本。

因爲，「少林倚天拳」的底片，尙未運抵本港。所以，這一段日子，吳宇森便祇好做一些其他的工作了。

淺彈輕唱

丹鳳

借光妙法

林翠自資拍了一部影片了，一直希望與「天才與白痴」打對台，來個硬碰，並自嘲爲乞丐向紳士挑戰。

林翠並非蠢人，她這樣做，是由於「天」片花上大筆宣傳費，她借光借光，就慳番一大筆開支了。

花月佳期

張冲偕妻胡錦送別岳父岳母返台，記者問他何時開拍新片，他表示影圈仍然淡靜，說「今朝祇宜談風月」。

新婚燕爾，當然祇宜談風月了。

難保票房

電視片集，「保鑣」收得，台灣製片人計劃搬上銀幕，却鬧出「雙胞」。

將來碰頭時，那一筆票房收入，請問鏢局肯否受保？

達成英文夜中學
招F.1—F.5會考班新生（F.5名額三百七十名全部保送會考重讀生優先取錄）
F.5開課日期：八月十八日
校址：銅鑼灣電器道2336號5.719832 灣仔大佛口萬茂徑號5.282432

新華・新都 今天獻映 麗宮聯映
大胆色情香艷性喜劇 新華今明兩晚加開午夜場 色香濃味 兒童不宜

鹹濕探戈
香艷夾抵死 義眼冇得比 最後的探戈 重差好幾皮 嗒落都有味 笑到你碌地
MATTRESS TANGO

你就是救星 垂危的病人急須輸血 請即到紅十字會捐血

港九影院 聯合廣告

紅約・大華 K-847115 H-768721
第二週五場 仍然擠擁 定座迅速
歐洲公司最近解禁色情片王 施維亞姬絲莉桃主演
艾曼妞 七彩潤幕 兒童不宜
艾曼妞第一部適合女性的色情片

皇后・麗聲・皇都
今天五場獻映 三十年來傲視影壇 美高梅偉大愛情音樂巨片
舞曲大王
名曲如林 支支動聽 場面偉大 故事感人
午後場・夜晚 天才與白痴

東方・域多利・國華・國賓
第四週 不宜兒童 尙保羅貝爾蒙多主演 飛天神探
國賓最後 偷偷看 明映 小人物
城多利明早十點半：十八羅漢

總統・華盛頓・英京
今映 羅利公司發行 希利美絲露和路迪斯尼片 天倫樂
英京最後 偷看偷 明天 小人物
華盛頓 今午夜 人猿切

翡翠・荷李活・黃金・金洲・好景
最後今天 仍全場五映 亦莊亦諧 允文允武 七種性格七套功夫 兒童不宜
明天全線獻映 紅孩兒

明珠・倫敦
滿！緊張奇情 第七週選映 請早飛
榮獲本屆三項金像獎 影壇動作鉅片
放映時間 十二點 三點 六點 九點
冲天大火災
保羅紐曼 史提夫麥昆聯同十多位天皇巨星演出
片長關係票價前座四元 後座六元三角 樓座八元五角

新聲・台聯・國都・聯邦
只今天 七彩色情 浪子與處女 明天早場 女蛇大鬧都市 明天正場 殘酷世界
越越五今仍旺映 女逃犯 導演：高寶樹
今天四場全港首映 義刧愛神號 明早場 奪命金劍 今五點半 鬼馬電影迷

新華・新都
今天盛大獻映 歐洲香艷抵死大胆色情性喜劇 西歐靚女犧牲色相演出
鹹濕探戈
抵死香艷 確無得比 最後探戈 重差幾皮 兒童不宜
新華今明兩晚午夜場 鹹濕探戈 新都明早 夜女郎

麥華・新聲
即日五場盛大獻映 聯美公司緊張刺激戰事巨片
戰國英雄
保羅紐曼・彼得羅福 暨十多位大明星聯合主演
新聲午夜場：沙漠龍虎會

福星・油麻地
今天放映 邵氏出品 打鬥武俠 七面人 姜大衛 李修賢 主演
今天放映 邵氏兄弟發行 揭開黑社會內幕 義刧愛神號 岳華 雷成功 葉靈芝 主演

麗都・麗華・民樂・北河・英華
滿今天五場 高寶樹導演 胡錦 金峰 陳思敏 高雄 主演
女逃犯

京華・快樂
第十四天五場映 優待學界一律座位一元三角半
天才與白痴
今午夜場 京華：紅巾特攻隊 快樂：神通探長 後晚三院再度午夜場
李察張伯倫 大仲馬不朽名著
基度山恩仇記

全冠 K.935597

文華・娛樂
今天五場盛大獻映 反映現實社會問題鉅片
真發財！ 剝削工人！ 假破產！ 老板揾笨！
文美午夜場 武則天

樂聲・華聲
樂聲戲院 深水埗元洲街 今天五場 天宮寶馬 艷麗七彩！ 榮獲國際三項
華聲戲院 深水埗青山道 今天五場 施維亞姬絲莉桃名作 艾曼妞 兒童不宜 歐洲公司色情巨片

京都・凱聲
今天五場 不宜兒童 大風趣喜劇 積林蒙・和路達陶麥
扭計師爺蠱惑仔
京都禮拜十點半：陌路相逢

海運・百樂 H702412 K678091
今天五場 滅口 特麗七彩 中文字幕片 兒童不宜
壯士神槍 海運午夜十一點

香港大舞台
新一批換 全港獨家首映 即日五場 七彩卡通長片 聰明狗走天涯 老少咸宜 請早定座

京都・凱聲
兩屆金像導演比利懷德最新得意之作
扭計師爺 指揮若定 蠱惑疊馬仔 弄巧反拙
新國際藝環球發行公司 大風趣喜劇！
特藝七彩 兒童不宜
今天五場盛大獻映
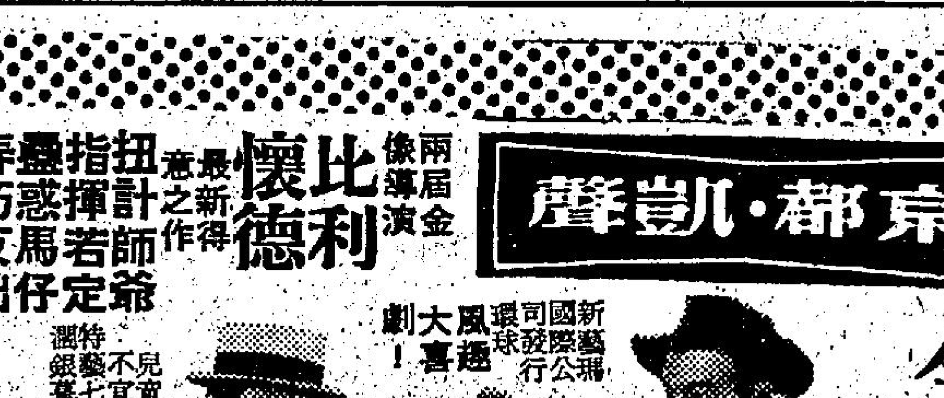
JACK LEMMON ★ WALTER MATTHAU
☆☆☆☆☆☆☆ IN A BILLY WILDER FILM ☆☆☆☆☆☆☆
THE FRONT PAGE
扭計師爺蠱惑仔
金像影帝 積林蒙 金像巨星 和路達陶麥
繼「扭計師爺」又一傑作
笑料鮮新無比 妙語如珠 句句抵死！
即起定座

碧血映紅粧

諸葛青雲著　余丹青插圖

白君玉插口問道：「那她老人家豈不已成了能馭劍飛行的劍仙了？」

朱玫正容道：「仙佛之道，我們不談，但她目前已臻成金剛不壞之身，却是事實。」一頓話鋒，又接着說：「而且，她稍研先天易數，雖不能說是前知五百年，後知五百年，但對于江湖上的重大事故，却並不陌生。」

「她老人家還在江湖上走動？」

「傻丫頭，我已說過，她連一切恩怨都放開了，還去江湖走動幹嗎？」

「那麼她老人家怎會知道江湖中的動態呢？」

「這個麼！自然是得力于她那高明的先天易數，還有……」朱玫目光一掠對方二人：「二位當也聽過，道家的吐納功夫，達到某一特定境界時，能够元嬰出竅，神遊于千里之外，其所見所聞，就跟她所親身經歷的一樣。」

白君玉接着問道：「姥姥，這是說，她老人家也已達到了元嬰出竅的境界？」

「這個，我老婆子不敢亂說，但她一入定，就是十天半月的，却是事實。」

「那麼，對于逍遙宮的進入中原，掀風作浪，她老人家也已知道了？」

「不錯。」

「那她老人家作何打算呢？」

「這就說到妳本身的事情了。」

「我？」

「是的，這一千斤重擔，已落在妳的肩頭。」

白君玉聽得既興奮，又惶恐，口中訥訥地道：「我……我行嗎？」

朱玫爽朗地笑道：「有這麼一位功參造化、學究天人的師傅，妳還有甚麼不放心的！」

「……」在極度興奮中，白君玉不知要說些甚麼才好。

「孩子，將妳引入索文門下，本來是最近一兩天之內，才由我，妳獨孤伯伯、杜伯伯三人所私下決定，由于妳師傅……」說到這裡，她將語聲特別壓低：「曾在男人身上吃過虧，人又長得醜，所以，不但對男人沒有好感，對漂亮的女人，更懷有很深的敵意。而這，也正是我跟妳杜伯伯不敢貿然作主，而必須先讓妳吃點苦頭，以考察妳的本性的原因。」

「……」白君玉想到午前在好漢坡的情形，祇好發出無聲的苦笑。

「可是我們白操心了，」朱玫也苦笑着：「不但我們的安排，早在她的洞燭之中，連對于妳，她也早在暗中觀察過了。……」

「啊……」白君玉驚喜得幾乎跳了起來：「她老人家怎麼說？」

「方才，紅姑要妳改口叫師傅，這不已等于說明一切了嗎！」

「……」白君玉美目中異彩連閃，俏臉上洋溢着興奮的光輝。（一六一）

通天跑街

小蠍

玫瑰移植高尚區

且說「玫瑰姊妹花」在梅芳道撈過一陣子，初上市，大酬賓，實告白性質，祇收五張青蟹，以價論值，的確平通港九，如拿「銀雞」或「發雉」比較，撇開名氣不說，單以色相衡量，至少應該十倍升值。所以兩朵玫瑰實過一輪大飽，不久即遷地為良，搬去百德新街，租賃一層千呎左右樓宇，月租高達兩千餘元，繼續營業。

水漲船高，不在話下，這對姊妹花當然提高定價，乘十論百矣。兩年前，市面已漸呈衰態，「黃色」事業亦蒙影響，上中下架步，無不削價求沽，但玫瑰兩姝持着「色藝」上乘，大扒逆水，不減反增，仍然大收旺台之效。當時她倆「傾偈」一次索價兩百元，欲享齊人福，左右逢源，演個「鐵三角」架局，收費大牛一隻，不折不扣，大抵香港男人大都有舖「大被同眠」癮頭，大牛源源不絕湧入「玫瑰樂園」裡，無何，雙姝再度升級，斥資在半山區羅便臣道自置花園洋樓一層，價值三十餘萬，內裡裝修擺設，又是十來萬，再加平治二八，一輛出入代步，儼如貴婦富婆，不明底蘊的，那會想到她倆財富的一分一厘，俱是靠床第服務而來呢。

自玫瑰雙姝升上半山區，營業方式亦大為改觀，不取消「價目表」，而且變成更加半公開化，需經人介紹，在交際場所先行酬酢一番，講吓情誼，俟雙方情投意合，玫瑰則獅子開大口，漫天開價，與男人方可應邀攀上香閨，一親芳澤，閒閒地一度春風的代價，高達幾撇水。這般高級消遙窩，並非玫瑰姊妹花所獨創，現下港九各高尚住宅區，到處存在，其能秀旺不衰的理由，固然物質享受供應，供應一流外，供應之女色，皆頂角羔蟹，靚到冇得彈使然。

周維岳翹起大姆指，盛讚一對玫瑰花由短敘五張嘢等級，三年間，升至「無價之寶」，寶非偶然，彼等「色藝」之佳，若上銀幕，必成「鳳派」天皇星無疑，可惜投身無門，委實浪費天才之至。這次周維岳得法國電影集團之託，被羅本地「脫星」，想來是玫瑰姊妹花晉身影界的最好機會，雖然她倆自升上羅便臣道後，周維岳早非「入幕之賓」，但憑過去曾有一段瓜葛「香火緣」，逕府去說項，也許她倆念在舊交，予以接見吧。（九九六）

嬌啼鳥花

南宮搏著

突來的傳報

於是，一片白雲飄過，遮蔽了日光，沒有陽光作襯底的風，很冷，她打了一個冷顫，李義府拉開自己的皮裘，將她的身體裹住，連她的頭面也包在裏面。

素兒在重裘的包裹中透出一口氣，嬌說：

「我的一雙腳會凍僵，你把我的靴子脫掉了！」

「回頭，我張大口，將你的腳呵暖——」

她噘起嘴，慢慢地，以暖氣呵他的嘴……

殘日自雲端中竄出，曲江水面，「霞光萬道。

就在這時，一艘雙人並划的快艇正快速地橫越水面而來，距離雖然不近，但是，槳聲太急了，不合曲江的情調，因此，偎依的他們各望了一眼。

「煞風景！」李義府輕說。

「相公！」素兒豎起頭來：「這艘船上的人——」

於是，李義府也留心看，等到距離再接近二三十尺，他看清了，輕輕推開素兒：

「找我的，可能朝中出了大事。」

她連忙坐直，着回一隻靴，李義府順手除下帽子，揮動着，於是，那艘快艇轉移航線，迅速

者，他報告主人。

「許相公派人來邀，有非常之事，務請相公在今日宵禁之前趕到中書省……」

「哦，是誰來此？」李義府並不緊張。

「陳書記自己來，並且已把相公的車駛來水邊，請相公一登岸就上車。」

「好！」他看看快艇，轉向素兒話：「我們上去。」

「這艘船呢？」

「回頭再讓他們來拖回去。」

於是，他們棄了自划艇，轉上快艇，素兒有着不安，詢問，李義府雖覺有嚴重的事故發生，但並不緊張，緩緩地說出：

「我想不會是十分嚴重的事，我在中書省午飯的——」他稍頓：「也不會是發生戰爭。」

「相公，你上回說過的那件事——」

「大約有關的？不過，這也不嚴重，那老頭要回來，不准，這一兩天，沒聽到有別的花樣。」

「相公——珍重，」她正肅地說：「自己小心。」

李義府在落日殘照中匆匆地乘車走了，素兒獨自步行回去，路並不長，剛才，和李義府在一起來，很快就到了水邊，現在，她覺得路很遠。

越過一條街口，在望得見家

去揾証人，查究線索

矮仔劉曰：「現在所有宿舍，幾乎全部滿晒矣，不過今年辭職退休之人比較多，容易申請。你資格老，分數多，申請比較容易。」我曰：「就算唔得，將來接到業主正式通知之時，我就可以啱理由爬頭矣。」

但曰：「當然，遇到拆樓者，必定先俾你。」其實現在宿舍似乎越來越唔夠，一來就因為政府慳銀紙，蓋唔起少的樓，二來就係近一兩年以來，請多咗好多人。現在尚有好多伙記，冇地方住，依然同埋成家人住在新區。好多人想結婚，亦暫時唔敢結，祇因為冇法子可以揾到居住之地點也。冇瓦遮頭，又點結婚。現在租一間房，則房租就已去咗四分之一矣。倘若一個月人工上千另銀之工打，已經係行運，如祇幾百銀，則簡直冇法子可以過活。我地雖然由海打老遠行出彌敦道，但我已唔記得啱個証人之地址，矮仔劉抄咗落但本簿個道，攞出來睇，原來係在油麻地船碼頭附近個一堆新樓，個度住之人頗多，迫到盡。我曰：「出彌敦道就可以搭車矣。」

幸而矮仔劉熟個度之地頭，否則亦唔容易揾得到。報案之女人姓張，矮仔劉拍門之時，叫佢做張師奶，我心中好笑，佢似一條友出來做嘢，而面俱圓，竟然叫對方為張師奶，好似同佢好熟，此亦為做人之道也，出到來，係人都要拍膊頭稱兄道弟，方才能夠撈世界。記得先幾年，尤其是十幾二十年前我最初當差之時，的朋友聽到話我去當差，就有好幾個問過我，係唔係真係有得撈，好似非走到絕路之時，唔會去當差者。祇因個陣時的伙記，出到來就惡晒，對人一的都唔客氣，俾人地的印象甚差，甚至可以話乞人憎。現在已比較好一的矣，而且上頭似已對此問題，甚為關注。好多差館，均派出大幫長駐，擔任警民關係主任。但地所負之責任，乃係公共關係，要攷補市民，要改變市民對警方之印象。但地所做呢一份嘢，並非一份好工，因為前來差館揾但地之人，差不多個個都係有嘢要投訴者。並非咁容易應付者也。不過有幾個伙記對我講過，若遇到有人有嘢投訴，可以請佢直接去總部，因為總部有一個投訴之部門也。負責差館之公共關係，最緊要之事，乃係同的街坊會以及其他當地之社會團體聯絡，培養感情。當地有乜嘢事，均可由當地人出面搞掂。同時又要時常同伙記觀話，要佢地改變對市民之態度。其實呢一件事並非難做，祇要見到人就裂開個嘴，笑定先，就冇事矣。首先要俾人地一個好印象。報案之人張師奶請我地入去坐，又要開汽水款待，我地幾大堅持拒絕，但太客氣，將我地作為大官一樣看待。矮仔劉曰：「你孰到返去差館之綵，矮仔已經在送去醫院之時死咗矣。」但難叫陰功陰功不絕。（一〇〇七）

珍重，珍重

曉美

五十九：透過一口氣

「同學？」華表哥反問。

「我騙你嗎？不信去大學查查學籍表，」珠玲反感的說。

「為甚麼他跟你一起來？」

「我昨天不是告訴過你有同學跟我一起去印刷局嗎？」珠玲光火了，「又是你自己叫人帶同一起上來的。」

「我不知是男的。」

「男的跟女的有甚麼分別？我的事要你管？」

珠玲說完，悻悻然拉開房門出去。柏榮投來疑問的目光，珠玲沒有理會。

「潘先生，我們走了，」珠玲隨即告辭。

「不吃晚飯才走？」潘先生對珠玲不錯，大概誤會了是華表哥的女朋友。

「不，我們有事，要去印刷局校稿。」

「校完稿回來吃飯嘛。」

「不了，改天吧。」

潘先生見她去意已堅，也不好挽留。

「有空多上來坐坐。」

「再見。」

「再見。」

關上電梯門，珠玲才透過一口氣。

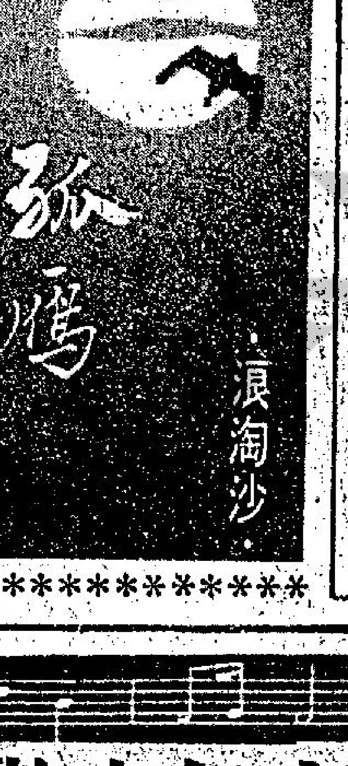

第三十九回：破浪

標仔道：「我上不上岸不在乎，我在香港無親無故。你自己去吧，記得帶點東西回來吃。」

嵐雁道：「你自己不上岸去玩玩麼？」

標仔不答。嵐雁心裏極難過。他拍拍標仔的肩膊道：「上去玩玩吧！」

標仔仍然像滿懷心事地默想不答話。

嵐雁更難受了，他拉着標仔臂膀道：「上去玩玩吧！坐一回電車，到為食街去吃一些東西，租兩本公仔連環圖書看看，一轉眼就够三個鐘頭了。」

終於得到標仔點點頭答應。嵐雁這才高興起來，臉上馬上露出笑容。

差艦泊在昂船洲。

鱷魚頭、黑玫瑰最先上岸，他用電話通知魏總經理。

魏總經理道：「好極了！我各事都準備好了，貨物昨晚已經下齊六隻大貨艇，兩個鐘頭內就可以運到昂船洲來。我們在那裏吃午飯？」

鱷魚頭道：「我們現在廣州酒家飲早茶，你馬上坐汽車下來吧！你的行李整理好了嗎？今天下午三點正啟航離港，你最好把行李帶下來，省得多花時間。」

魏總經理道：「好的，好的！我甚麼都打點好了。」

艦上的人員分兩班上岸，各人辦理各人的事情。

大副、無線電生兩人是甲板部「同人運通公司」的買手，攜了巨額款項上岸去採辦貨物。

輪機長、輪機副兩人是機器部「四達公司」的買手，也上岸選購貨品。

甚至臨時派來隨艦保護的一班士兵，也把整個月的餉薪伙食全數撥出來組織成了一個「合同」公司，購辦香煙，兼營起生意來。

全艦除了嵐雁、標仔兩人之外，沒有一個人不捲入這個營私圖利的漩渦。（一〇八六）

鐵羽突然重重哼了一聲，道：「正因為稚子無辜，才顯得大人居心可鄙，不能原諒。」

花貞貞詫道：「難道你還不相信孩子是自己的骨肉？」

鐵羽道：「我為甚麼要相信？」

花貞貞道：「你親眼看見了孩子的容貌，還該不會假吧！」

鐵羽搖頭道：「天下容貌相似的太多，並不足當作憑証。」

花貞貞不悅道：「鐵大哥，你這話就說得太無情了，天下容貌相似的固然很多，却並沒有從小居住白蓮宮，就算白玉蓮想利用孩子冒認父女，也絕不可能早在十年前就預作打算。」

鐵羽道：「可是，你又從何確定孩子真的在白蓮宮住了十年。」

花貞貞道：「你也同樣無法証明孩子沒有住在白蓮宮呀？」

鐵羽道：「我自然有憑証。」

花貞貞道：「好，你倒說說看。」

鐵羽道：「我有兩點憑証，第一，孩子的出現太突然，十年不是個短時間，怎會毫無風聞？而且，我在海角紅樓跟白玉蓮見面時，她尚且隻字未提，現在何以突然將孩子送來威寧侯府？」

花貞貞道：「可能她瞭解你的脾氣，當你正在氣忿的時候，縱或提起，你一定不肯承認，也可能她始終抱着破鏡重圓的希望，不願太早提起這件事，避免要脅之嫌，如今發覺這份希望已經破滅了，才忍痛交還孩子，好讓孩子能認親歸宗。」

鐵羽道：「就算這些推測都是真的，孩子的口音也有破綻。」

花貞貞道：「口音有甚麼破綻？」（一七五）

絃外之音

黃思騁

「這也說得不錯，你又不便去問他。」

還不到十一點半，茶樓裏已經有六成座上客了。方九婆站在那裏看來看去，想找個便於談話的方檯，結果找到一個小角落。坐下以後，方九婆說：「阿芳不知來不來，如果不來，那就更好了。」

「她一定要來的，她最怕做飯。」

「其實她應該迴避一下，這樣我們談話就方便。」

正在說着，阿芳就在遠處出現，向着四周張望。

「唉，剛說曹操，曹操就到，」九婆說。

「我說過她一定會來的。」

一會，阿芳走近來了，一面和檯子上的熟人打招呼，因為食客多數都是附近的街坊。

「你來得真早，」九婆說：「差點給你佔了先。」

「我還沒有吃早餐，你們叫了點心沒有？」阿芳說。

「剛開茶，點心還沒有來，」九婆說。

「看樣子你剛起身不久，」阿女說。

阿芳用手整一整頭髮，說道：「昨天睡得晚，早起又沒有甚麼事做。」

興致。」

「誰說的，我看電視片集睡得晚了。」

「我知道阿華除非有病，否則一年三百六十五天從來不曠工的。」

劉蕊芳瞟了她一眼，沒有說話。

時間已漸近正午，茶樓裡開始熱鬧起來，阿芳急不及待地要來了兩籠蝦餃。九婆越來越覺得在這樣的時候有一個阿芳在場不方便，她雖然也是自己的契女，但畢竟不適宜出現在這樣的場合。

「阿芳，我們和趙先生有點事商談，不如你吃飽了先走一步，」方九婆說。

阿芳心裏明白，方九婆要在這個男人的身上動腦筋了，而且多數會用阿女來作餌，像這樣的事，她已聽到過不止一次了。

「看來我是外人，不方便坐在這裏了，」她說。

方九婆知道她介了意，立刻解釋道：「阿芳，如果我把你看成外人，也不會對你說這種話了。你知道阿女不能像這樣拖下去，她總得找個好男人，這一點你也是明白的。」

不論九婆如何解釋，阿芳還是不滿意，她站起身，說道：「你們也不早打電話通知

降龍珠

東方玉著

隨在他身後的，則是紫面閻羅蓋世豪、白衣秀士文成章、花花太歲花見笑，和消魂妃子蘇飛娘四人。

他們似是隨在天破大師身後而行，但天破大師面上表情僵硬，連雙手也是下垂的，明眼人一眼就可以看得出來，天破大師是被四人押進來的，雙臂下垂，正是被點了穴道之故。

天還上人本來盼望的就是天破大師，他以掌門人之尊，祇要一聲令下，全寺五百僧侶，個個可以全力相拚，還怕你們區區幾人？尤其天破大師手下四大護法弟子身邊，都有極霸道的黃蜂針筒，對付幾個人，可說綽有餘裕。

但如今天破大師已被人家押着進來，他一落到人家手中，那就完了。

天還上人這一剎那，臉色變得十分灰黯，話聲也倏然而住。

卓玉祥看到蓋世豪等人押着天破大師走入，不覺喜道：「白姊姊果然料事如神，他們（指天還上人和天破大師）果然是同黨！」

蓋世豪走前一步，朝白玉霜拱拱手道：「兄弟幸未辱命，這賊禿真還棘手得很，若非兄弟出示龍頭竹令符（蓋世豪是八大使者之首，他身上自然有龍君的竹令符），出其不意，真還制不住他

他自然不是真的天破大師，祇是戴了假面具的老羅而已。

× × ×

昨晚卓玉祥、薄一刀兩人可說完全是在人家安排之下，由天還上人和假天破大師串演了一齣假戲，目的自然是為了騙取卓玉祥的信任。

當初他們原來也祇想取回掌門信符，和騙取卓玉祥身上一顆辟毒珠，再以滲了散功毒藥的「伏虎丹」讓卓玉祥取走，如此而已。

後來聽到卓玉祥還學會了一招峨嵋鎮山武功——「佛光普照」，而且試出這招峨嵋鎮山絕學，果然威力驚人，因此改變了初衷，一假到底，希望騙取卓玉祥說出「佛光普照」來，故而任由卓玉祥帶着掌門信符玉刻多羅葉離去。

由此可見真正掌握伏虎寺實權的，正是天還上人，假扮天破大師的老羅，祇是天還上人命他假扮掌門人以應付伏虎寺五百僧侶而已。

× × ×

卓玉祥冷冷一笑道：「二位昨晚串演的苦肉計，可惜已經一敗塗地了。」

天還上人忽然間，變得硬朗起來，輕咳一聲，陰惻惻道：「卓施主，你也不用得意得太早。」

皇后　皇都　麗聲　金門

今天五場獻映　滿

三十年來傲視影壇

美高梅偉大愛情音樂巨片

舞曲大王一生浪漫史

纏綿的戀愛！靈感的昇華！至情的流露！動人的故事！

兩屆金像影后　露薏絲蓮娜　最佳代表傑作

舞曲大王

名曲如林　支支動聽

藍色多瑙河　維也納森林曲　當我倆年輕時　藝人的生活　我愛上維也納　我那麼需要你　革命進行曲

HEAR "Blue Danube" "Tales of Vienna Woods" "One Day When We Were Young" "Artist Life" "I Am in Love with Vienna" "Wanting You So Much" "The Revolution March" .... many other great Johann Strauss melodies!

全部曲詞由：「仙樂飄飄處處聞」金像名作曲家操作

豪華　新聲　今晚九點半優先獻映

保羅紐曼　伊娃瑪莉聖　羅夫李察遜　彼得羅福　沙利文奴　韋德勒　李谷　主演

大卡士！大製作！

大製片家・岳圖柏林明加・稱心傑作

聯美公司傾力攝製　緊張刺激戰事巨片

戰國英雄

本片音樂插曲早已風行全球

EXODUS

嚴宮　今天五場首輪獻映

最上乘性愛色情極品作

鹹濕探戈

西德靚女大胆坦白演出

香艷抵死　養眼無比　愛好觀衆　包你歡喜

台灣物產價廉物美

台灣民生物產有限公司尖沙咀東英大廈、灣仔莊士敦道東生大廈、旺角荔枝角道、北角英皇道各店，常備各種台灣物產，大量供應，歡迎參觀選購！

開學必備　學生文具用品　歡迎

台灣民生物產有限公司　九龍尖沙咀總店：營業時間：上午十時至下午七時

旺角分店：灣仔分店：及北角分店：營業時間：上午十時半至下午九時

商業

中聯搬運公司　專門搬屋　香港H-627922　628973　九龍K-333560　333532　荃灣K-632345　628647

招生

中英打字・英語會話・GCE拼音・裁剪珠算班
中英簿記・日文法文・CIF國語・Tcefl班記

立案　香港商科語言書院　招生

正校彌敦道607號新興大廈三樓電K858440
二校彌敦道503廖創興銀行大廈5樓電K859364
三校彌敦道687號嘉禾大廈三樓電K945747
四校香港灣仔軒尼詩道439號二樓H796835

德法烹餁學院

新法教授出國謀生技術易學速成收費平有證書

點心　燒烤　粵菜　打麵　油器　西餅　麵飽　調酒　水吧　豆腐　蝦片　腸粉　西餐　糖果　薄餅　京菜

旺角彌敦道494—496號晉利商業大廈21樓全座

冷氣課室歡迎參觀索章電話K 306427

美加國際酒吧訓練中心　一技可傍身

出國調酒及餐廳侍應留學移民速成技能由美加專科導師教授真實資料有證書設備豪華酒吧供實習早晚班任擇招男女學生報名從速美寶大廈校址彌敦道591號五樓402室K303724旺角遠東銀行樓上按4字

醫藥

歷史悠久・經驗最多　黃華湛醫專

痔瘡　無痛脫落・永不復發

痔血　日本療法・不用刀割・照常工作・五天脫落

內外脫肛・外痔痔管・絕無痛苦・不用線紮・即日止血・收費從廉

收藏硬幣風氣

（香江話題）

開發行，此後在本港市面流通的硬幣，亦跟着由目前之五仙、一角、五角及一元四種增至六種之多。

近年間由於物價作三級跳升，市面上使用的五仙硬幣已愈來愈少，幾乎進入「自然淘汰」狀態。不過，有興趣收藏五仙硬幣的市民却爲數不少。事實上，收藏硬幣及具有紀念性質金銀幣的風氣，近年已逐漸在本港流行開來。

說來也許不易令人置信，但這却是千眞萬確的事實：如果收藏着當前已經罕見的錢幣，往往可以使收藏者「無端端發達」。不久前，有一位金融界人士曾親口對筆者說過，前年（一九七三年）他在美國拍買了一枚一九四一年的香港一仙銅幣，得價竟高達二千五百美元（依當時滙率申算爲港幣一萬二千五百餘元）。一九四一年正是日本軍攻打香港的日子，該年發行的香港一仙銅幣如此值錢，可能是在日治時期被日軍全部拿去熔掉了作爲軍需品之用。這類香港一仙銅幣據說目前全世界祇

，當然不會是一件偶然的事。

收集硬幣或紀念性的金銀幣，除了嗜好問題之外，實際上亦確是投資增值的一項「生意經」。例如今年五月爲紀念英女皇伊利沙白二世及菲臘親王訪港，皇家鑄幣局曾製就面額港幣一千元的紀念金幣二萬枚，通過當局公開發售，由於購買人多，供不應求，近月該種紀念金幣的買賣價每枚已升至一千二百餘元；又加上次在西德舉行世運會所發行的世運會紀念銀幣，當時每套售價祇爲九十六元，而目前在本港的售價每套亦已漲至一百二十多元。這也可以說明了購買紀念性金銀幣是一項頗爲穩健的投資方式。

由於本港居民收藏紀念性金銀幣及古錢銀幣的人數日漸增加，故本港專營這種「冷門生意」的幾間古錢銀幣買賣商店，年來雖在各業處於困

銀幣及古錢銀幣不同其他貨物可以任意生產，古錢幣的供應固然不可能增加，即使近期面世的紀念性金銀幣，其發行數量亦有一定限制，而且一旦當這些錢幣落到收藏家手中即不會再行流出，來源甚爲缺乏，正是「買少見少」，故造成這類「貨品」不但求過於供，而且價格不斷上揚也屬於意中事。

據悉目前本港一羣愛好蒐集錢幣的人士，已成立了一個名叫「艾姆高錢幣拍賣會」的組織，該組織的成員約有四百人，是於去年六月間才正式成立，不過，這個組織的成員却並無例會，會員採集祇是藉拍賣金銀錢幣的時候進行，該組織大約每隔五至八個星期舉行一次公開拍賣，會員可將金銀錢幣在拍賣時公開交易，亦可以協議雙方交換這類物品。「艾姆高錢幣拍賣會」的會員除了華籍居民之外，歐美各地居港的市民爲數也不少。

據最保守的估計，目前本港居民對蒐集錢幣具濃厚興趣的起碼超過三萬人，隨着銀紙「不值錢」，錢幣收藏家的數字諒必再會逐年遞增。（易風）

性愛影片越見大胆

很多鏡頭形同小電影

近幾年來，描寫性愛電影的鏡頭越來越多，而且，被認爲越來越大胆，因此，不少電影觀衆對於這類電影，趨之若鶩。

世界各地放映電影的尺度各有不同。比方說，被認爲最大胆的性愛片「噢！加爾各答」及「黑色夜探戈」，可以在世界某些大城市上映，但是，在香港，却不可能上映，原因是有很多鏡頭太暴露了。

禁止放映的地方，當然不限於香港，台灣和星加坡，都是不歡迎這種片子入境的，更遑論有上映的機會了。

有些人對着越來越暴露的電影鏡頭，禁不住搖頭嘆息，認爲這是「世風日下」。

但是，假如當他們知道在默片時代，電影的暴露鏡頭比現在還要透徹時，他們一定會更加感到驚奇。

一位在電影圈中甚有資歷的老藝人對筆者說，在一九零零年至一九三零年期間，有很多默片的題材，都脫離不了性的意味，而且，很多時，男女主角都脫得一絲不掛，祇是，那時看的人，並沒有覺得那是甚麼一回值得驚奇的事，他們祇是沉默的去作細意的欣賞，並不如今天的電影觀衆，看到性感和特別誘人的地方，會嘩然而叫。

而且，默片時代的所謂暴露鏡頭，比現在的暴露要大胆，鏡頭索性對正赤祼的全身，而且還有動作，甚至是男女雙方在造愛的鏡頭，也會毫不遮掩的映入眼簾。

這樣的電影與今天的小電影相比，無疑很接近，但是，所差者，祇是顏色問題，由於默片時代還未有彩色電影，換一句話說，今天的大胆暴露性電影，與默片時代相比，還是小兒科。（杜朗）

人造臂在試驗中

一如其他國家，西德的外科手術專家可以用一人造的義骨把破損的臂骨更換過來，而且這些已經成了家常便飯。不過，至于用什麼物質或如何計劃以人造臂替換眞臂方面，可就見仁見智，各有不同的看法了。

在慕尼黑的整容醫院，米格爾（圖左）乃一工程師，正在試驗一隻人造臂的運用情況，以期能確定在裝上義臂時，此義臂之耐用性能，在這期外科手術中，義臂骨之耐用時期乃甚爲重要。祇有經過長期的觀察才能提供答案。

醫生要尋求的資料，包括體重，壓力安裝後的可能變形等等。其結果都不斷地通過精密計算器記錄下來。

目前正在試驗的用料乃一種德國科學家發現的氧化鋁質瓷性料，相信必能成爲很好的原料。

七彩詩筒

「家髮」與「家法」

欲從家髮昭家法，
左右難爲理髮師。
從父未如從子好，
新潮爭說合時宜。

詩·高景　圖·華生

在理髮店看到一幕活劇。理髮師爲一長髮青年人剪髮，其父在傍，督令剪短。父去，青年人說：「不要理他！」

請病假令人生猛

在英國有更多的打工仔，設法取得醫生的病假証明書，向他們的服務的機構請病假，這種情形祇証明了一件事，他們是找尋藉口，逃避現實。據說對工作職位的不滿意，病假是治療星期一日返工無精神的靈方，不少人每隔數星期必請病假一兩天，就是這一個緣故。

縱使是精神爽利，請一天病假使你覺得更爲生猛的。在英國及海外的許多專家，認爲病假是打擊經濟的，平均來說，英國的不必要離開工作崗位的請假，是使公私方面受很大損失的，他們是做得的嗎？是否英國的工作階級人士一味是祇知偷懶？是否這個國家的保健計劃是放假的一張免費車票？有些專家認爲是正確的，請看看數字就知道。

每年有三億二千萬個工作日離開工作職位，這是一九七三年的數字，比較一九七二年增加一千三百萬，過去廿年請假日增加了約四千萬。而這不過是有醫生紙請病假三，四天的統計數字，並不包括隨便請兩三天假的工人，三軍人員，公務員與郵局職員的請假，尙未包括在內，因此是多過三億二千萬工作日的。

另一方面替打工仔說話的人表示，英國工作者可能不是盡善盡美的，但是比若干國家好得多，上一次的國際統計數字，顯示出荷蘭領先，每工人每年請假廿一天，英國是十五天，其次是瑞典十八天，捷克十六天，西德，但是英國有此情形在經濟衰退的今天，是一件吃不消的事，在一九七三年損失四億八千七百萬鎊。

工人的生活情形是怎樣的呢？似乎跡近懶開，就像英國北部的中型衛星城市，大多數煤礦工人每週的工作三天，星期五日是發薪人，上午每一個人都可以上酒吧去，星期一日是

上是要去做工，這些城市的白衣天使就是醫生，候診室是擠滿了人，登記處的女護士忙着發病假證，那是空白表格，任內患者自己動手塡寫，省得麻煩，據說，這是不合法的醫生可

英國請病假最多的地方是威爾斯，也被稱爲是病假天堂，最近的調查透露，去威爾斯的工人每年請假卅二天，他們是每週返工五天的，那麼一年有數不清的假期了。

英國北部的情形也是這麼惡劣的，簽發病假証，最普遍的投訴是太聽病人的話，簽發病假証明的，醫生又背痛，這個毛病是最難証明的，醫生怎能証實他沒有背痛呢？倫敦一個醫生說：「如果男子走進來說，他的腳有些跛跛地，我叫他走路幾步看看，發了紙給他們，出門口時我注意到他走得腳步輕快。」

據說有醫生不簽發病假紙，鬧到向醫生出拳頭的慘事，有些醫生被人刺破了車胎，是因爲不簽病假証，不少醫生對於英國的請病假制度討厭透了，一位醫生說：「我們的職務是診治，并非蓋印的職員，」他們認爲這個制度應該廢除，應由保險公司負責檢驗要病假証的工人，相信無端請假的人必定減少。

英國的醫生則埋怨他們自己反而每年祇能請假三至七天，許多人歸咎更多人隨便請病假，是因爲這個國家的福利制度所致。在利物浦的一個顧問說：「許多不要工作就有入息，特別是有許多孩子的人，不做工不愁餓死，有些我訪問的人，是討厭幹着的工作，領取失業津貼已養活自己，何必工作。」（小兵）

花斑雌虎竟然產下純黑的小老虎，這是德國漢諾威動物園的一大新聞

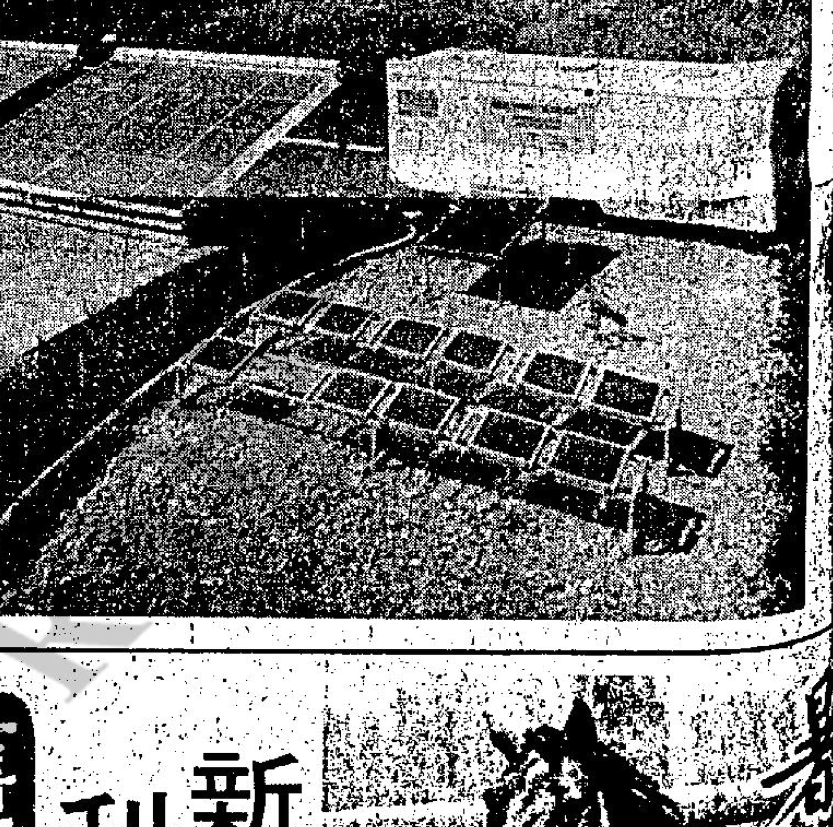

世界大財主佬 備受綁票威脅

對於世界大財主佬而言，現在是一項莫大威脅，因爲綁匪對於肉參索取的贖金越來越高，石油大亨保羅吉提的孫兒，被割掉了一隻耳朵，也得付出一百卅萬鎊，才能贖回性命。

他的贖金數字早已被另一個義大利玩家祖雲尼布加利打破，今年四月他破了世界贖金的紀錄，付出贖款七百萬鎊，世界上的富翁正在憂心，下一個不知是誰，加入這一個付巨額贖金的俱樂部。就如通貨膨脹一樣，匪徒索取贖金亦水漲船高了。數年前綁匪開口最多不過是二萬鎊，現在的討價還價開始是以五百萬鎊或以上，其實五百萬是以前的一個創紀錄數字，標準石油公司執事人森姆遜在阿根庭京城被綁架後，就是以這一個代價取回生命的。不但贖金在報漲，而綁匪的綁架對象，也向上爬了，甚至打算綁架總理與貴族英國安妮公主的幾乎被綁走就是一個實例。

現在綁架的大本營是在羅馬，四十歲的玩家布加利就是在羅馬被架上汽車綁走的，收藏了一個多月才放人。

同一個城市在不及兩年之前，是最駭人的綁架案發生的地點，美國十億富翁保羅吉提的孫保羅吉提三世，被綁架開價要七百萬鎊，扣留了五個月才獲得釋放，他是被關在義大利南部的卡拉布里恩山的一個洞內，他的十億元身家的祖父，拒絕付出贖金。

甚至付出一百卅萬贖金時，還是保羅在被割下了一隻耳朵後才答應的。後來拘捕了七名義大利人，及進行控告祇起回贖金二萬鎊。保羅現在已與一位德國模特兒結婚。

由於綁架猖狂，歐洲的闊佬莫不震驚，義大利出生的製片家卡路邦提與蘇菲亞羅蘭的兩個心愛的兒子，就是綁匪窺伺着的對象，他們在羅馬的一座五十個廳房的府宅，有武裝警衛巡邏，卡路每天擔心有恫嚇要綁走他的兒子的電話來臨，據他的朋友說，他頗知道如果有一天其中一個兒子落在綁匪的手上可能被勒索一千萬鎊或以上。

現在已變爲急激派份子的一個被綁架女子，美國報業大亨蘭杜夫赫斯特的女兒柏蒂，今年二月失踪後，加入了共生解放軍，她的贖金是一百萬鎊，但後來綁匪又改變初衷，要他向窮人派發食物一千五百萬鎊，可謂打破任何紀錄了。蘭杜夫祇派了一百萬鎊的食物，他的女兒并無獲歸還。

極端份子與恐怖份子進入了這個世界進行綁架，的確是使全球的警察大爲擔心，他們是有高度組織的，受過訓練的，并且獲得同情他們的政府予以金錢支持，這些新型的綁匪，是蔑視任何治安力量，爲所欲爲的。當然一部份目的是取得在獄中的同志的釋放。

今年三月西德基督民主黨領袖羅倫玆，被綁架後就是要人要錢的，當警察進行大事搜索時，綁匪是要求釋放五個政治犯。當那些犯人飛抵了雅典，還拿着政府給他們每人三千五百鎊。不過法律是對他們無情的。

在美國，有高度權力的聯邦調查局，有突出的破案記錄，過去卅年的六百四十七宗綁架案中，僅三宗未破案。其他國家則對於定了罪的綁匪處死刑，特別是歐洲的國家，因爲歐洲的綁票情形最嚴重，過去兩年，義大利的六十宗綁架，付出的贖金是二千五百萬鎊。

在綁架潮未能抑制之前，祇有保險公司是開心的，他們已提高了綁票的保險費，並且增加了投保的數目，一間美國的公司可以投保最高達四百萬鎊之多，當然保費也是驚人的。英國的架特公司，自一九三二年以來，即接受綁票的投保。橫渡大西洋飛行成功的林白的兩歲大兒子失踪，但是那個孩子被慘殺。

六年以後才抓到了綁匪布魯諾賀特曼，並且送上電椅去，但是綁架事件仍是層出不窮，贖金有增無已，除了認眞對付綁匪，無實際的抑止辦法。（小兵）

舊馬新評（馬上）

新希望已退化 利博快放勁足

新希望 爲七〇年度馬，隸李殿林馬房，高十五掌三，來季馬齡九歲。本季出賽過七次，跑過一次季軍。前季拼得太盡，升至入第四班吃虧，再加上馬齡日長，所以本季僅能跑過一次季軍，同時面對質新份子更覺遜色，季末降班雖速，但演出欠理想，除非老馬迴光，否則不宜再看得太高。路程以中距離較合脚法，場地性能軟地可跑。

利博 爲七〇年度馬，隸蘇芬諾夫馬房，高十五掌，來季馬齡九歲。本季出賽過十一次，勝出頭馬兩次，亞軍二次及季軍兩次。此駒來港多年，以本季之演出最佳，上名率高，以往跑短途較合脚法，不過起步有問題無把握，但本季見演出甚準，前速快且有後勁，跑沙地更出色，所以在低班場合經常上名，祇要狀態保持，健康正常，則來季仍有力爭勝。場地性能宜軟地。

利堡 爲七二年度馬，隸蘇芬諾夫馬房，高十五掌二，來季馬齡七歲。本季出賽過十次，勝出頭馬兩次，亞軍一次及季軍兩次。雖然演出反覆，但本身實力強，贏馬每每能造出好時間，長途够韌，本季所見起步已無遲緩之感，能憑本身之速度將對手放離而勝出，目前馬齡仍不算老，健康正常，來季仍有機會出頭。場地性能軟地可跑。

愛甜蜜 爲七〇年度馬，隸李殿林馬房，高十五掌一，來季馬齡十歲。本季出賽過七次，勝出頭馬一次。雖馬狀態反覆，再加上馬齡漸長，所以實力與盛時相距甚遠。本身爛地特佳，本季長期在變化場地中作賽仍無表現，及至季末降至有利班次跑沙地始能贏馬，來季已界十歲老馬，除非有十足勇態，否則不宜熱捧。場地性能宜軟地。

沈厩成績尙佳 谷馬功夫到家

沈保馬房在過去一季取得成績，在全年練馬師成績統計表上名列第十一位。但以一個在本港初成立馬房，初時擁有馬四少，加上七五年新馬，其擁有馬匹數量尙不多，到季後期仍不過二十餘匹馬而已。能在此季之內取得頭馬十八次，第二位置馬十五次，第三位置二十次，成績可謂頗好，尤爲難得的，是有些積弱久頹難贏之馬，轉入該厩之後迅即能贏了出來，如金多寶、甜蜜主，寶石之王以至家寶，都算得是這類馬。雖然有因降到有利班次不無助力，但其養馬功夫，總算亦已顯示出另有一套。

該厩雖然有伊諾及易仕兩位替其多操馬，白禮棟亦有坐騎分佈在該厩，但爭取成績則倚賴夏達。沈保能預早邀得夏達爲主帥，然後在港成立馬房大展拳脚，亦爲其聰明之處。蓋夏達在美國是一位名騎師，有上乘功夫，自不在話下。既然初來港參加競賽行列，爲聲譽與打好基礎，必然努力爭取成績。何況夏達本來又是肯拚搏騎師，豈不是一如牡丹得其綠葉，相得益彰。好在其準備拚搏之馬，在早課裡並不掩藏，每操足功夫或準備得特別好然後出擊，亦即對該厩馬捧場，市留意早課動態。

沈保馬房現時有馬廿四匹。太陽神是拍賣後轉入該厩者。除第一班無馬之外，以第三班及第五班有馬最多。計第三班有六匹，第五班且有七匹。此外第二班三匹，第四、六、七、八班各兩匹。如就現有馬匹數量與班次分佈形勢估計，下一季沈保馬房應可取得比過去一季更佳成績。夏達仍爲該厩主帥，亦將不至有變，且看其馬匹在賽前早課動態如何作推敲取捨可也。

•欄邊客•

1975年新馬典（五三）

張基

第六班　快哨　PRESTO　烙印號：H46

騮色　雄性　四歲　高十五掌三　沈保厩　馬主：H. M. WEINREBE

血系：PERSIAN LYRIC（同：必飛）—SACRED SANDS

在港出賽成績

場次	班別	路程	場地	負磅	騎師	出馬	時速	入圍馬
84	新	1235	軟	135	蘭	11	1·21·1	福伯　樂華年　利是吉
101	新	1650	慢	135	蘭	11	1·49·1	猛將　新旺　大金鎮
129	新	1800	快	135	蘭	5	1·58·1	係得嘅　獅王　龍虎榜
209	B	1650	好	130	夏	14	1·46·7	高鋒　良馬　辣椒仔
257	B	1235	慢	123	伊	12	1·22·7	寸財兩旺　得利　福源
270	B	1800	軟	121	夏	7	1·57·7	福源　良馬　得利
318	B	1650	軟	121	潘	10	1·47·4	天比力　藍鑽石　幸運心靈

評語

身高肉厚，體格壯碩，翻步遲緩，性能祇合長跑。尙在稚齡，亦遲熟型馬，編此班雖佔便宜，但體態所及，季初難臻勇境，季中以後始可捧場。

場地性能：較合乾快。　未得獎金

高齡灰牝不合爛地 爲灰馬較特別一匹

本來在一般人印象之中，灰馬一定適宜爛地，或且對跑爛地特別擅長呢？但此中是否會有例外，今且選出一匹高齡灰牝與各位一談。

大家都知道高齡灰牝是一匹灰馬，而且對其印象亦會比較深刻。蓋牠在新馬第一季，曾先勝一六五〇公尺有出色的表現，至編入第三班後，到季末最後一仗贏一八〇〇公尺爆冷門更予人印象不淺。而在剛過去的一季，在第三班首出一六五〇公尺，即又由莊巨晉牠贏一仗，竟仍不升班，保留在第三班，因此一般亦都認爲其佔便宜了。但自此之後，跑完了過去的一季，竟未能再贏一次，而且在軟爛地會出賽過四次，其表現尙不及在乾好場地跑得好，因此我們對牠的適應性能，便未可以爲

翻查高齡灰牝來港出賽兩年成績，其在第一季出賽過十一次，除有十次是在好地或快地舉行之外，在軟地曾跑過一次，表現比較劣，當時尙以爲祇與準備不好有關。但在過去一季內，全季亦出賽過十一次，四次是在軟爛地舉行，雖有兩次上名，一次爲季末最後一次由夏達出一六五〇公尺得第三，又在三月廿九日由鄭棣池出一六五〇公尺得第三，但表現都不算得好，尤其是有一次由盧約翰出一八〇〇公尺，在返回直路以入位，置，但看起碼守第三位，遇爛地，沿途跟守第四，竟泄氣，僅得到第四，而且與頭馬相距有七個半馬位。另一次由鄭棣池出一二三五公尺遇爛地，則跑得更劣。反之，其在過去一季跑得最好的兩次，除季初第一仗贏一六五〇公尺是好地之外，另一次在一六五〇公尺得第二亦爲在好地舉行，負於頭馬愛神不過大半馬位，故在爛地則每次表現都遠遜。

就過去一季出賽表現推測，高齡灰牝是特別一匹灰馬，並非很有可能是較擅長跑爛地之馬，而有一點亦應留意者，就是其路程適應性能最宜迄仍以一六五〇公尺。今經過班次總調整之後，四班但下季當然大估，便獲降了第四班，以在好地出一六五〇公尺以後可捧場。一八〇〇公尺既有過佳績，可週乾好地出此程當亦可，敲冷。

•馬前卒•

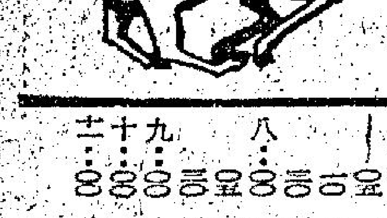

新紀元先踱步 杜甘仍然攜手

（四方八面）

非正式復課之一天，大概之情況，本版昨天有約略的談過。但尙有足以一記者如後：

一、大半數的練馬師已經有到場，其動態最惹人注意者，係佐治摩亞與蘇芬諾夫，因屬本季冠、亞軍練馬師者也。佐治摩亞到場之時，隨之者有摩亞（摩加利之兄）及施喬琪。施喬琪之受老摩亞重視者，於此有多少線索。施君在佐厩本季沒有戰績，下季可能是佐厩的爆冷殺手。

二、蘇芬諾夫到場之時，隨之者係黃振鄉，黃君在蘇厩亦無戰績，但曾爆大冷腳。下季亦堪注意。

三、以前所傳杜華與甘保頓分手，這一天，他們是併肩到場者，分手之說，當然不擊自破。同時，杜厩中久無表現的巴里樂園，及本季最後有特佳演出之新紀元，却已最先落山踱步。新紀元升回第七班，在潛藏未盡的中下班馬而論，下季必有作爲。

•肅穆•

香港電台

一·〇〇 新聞報告及時事實錄
一五 下午旋律
二·三〇 又傾又唱
三·〇〇 食經
三〇 風虎雲龍集「骷髏樂園」
四·〇〇 青春交響曲
五·〇〇 警察通訊
〇八 三個骨陳任
五〇 糧食批發市價報導
六·〇〇 新聞報告
一五 新聞天地
三〇 香港傳奇「大決鬥」
七·〇〇 新聞報告
一〇 新聞之窗
一五 世界電訊
三〇 課本以外
八·〇〇 新聞報告及天氣報告
一五 聽吓，估吓啦
三〇 趣劇「藍領白領」
九·〇〇 民間故事「公孫策妙計雲奇寃」
三〇 粵曲
十·〇〇 轉播倫敦新聞
一〇 空中問答
三〇 燭光下
十一·〇〇 粵語新聞
一〇 時代曲
三〇 四人夜話「情屍」
十二·〇〇 粵語新聞
一〇 天氣報告
三〇 時代曲
一·〇〇 廣播完畢

商業第一台

一·〇〇 新聞報告
〇五 小說「父教」
三〇 祝壽祝婚節目
二·〇〇 古今中外
一〇 「杜秋娘」
三〇 藝員五線譜
三·〇〇 新聞簡報
〇五 民間故事「血染童屍」
四·〇〇 股市行情報導
〇五 一曲寄心聲
五·三〇 天羅地網
六·〇〇 新聞專輯
三〇 十八樓C座
七·〇〇 新聞報告
〇五 鏡頭前後
三〇 點播小說
八·〇〇 新聞簡報
三〇 時代曲
九·〇〇 點播小說
三〇 名曲雅集
十·〇〇 懷想曲
三〇 新聞專輯
十一·〇〇 秋燈夜語
三〇 新聞報告
十二·〇〇 天氣報告
〇五 廣播完畢

商業第二台

一·〇〇 新聞專輯
三〇 股市行情報導
二·〇〇 新聞簡報
三〇 今日之歌
三·〇〇 新聞簡報
三〇 年青人時間
六·〇〇 新聞簡報
三〇 續播年青人時間
七·〇〇 新聞報告
〇五 天氣報告
三〇 股市行情報導
八·〇〇 新數學講座
三〇 新聞報告
九·〇〇 日用英語教程
三〇 大衆國語
十·〇〇 粵曲點唱
十一·〇〇 隨想曲
三〇 新聞報告
唱片唱不停
十二·〇〇 新聞簡報
廣播完畢

麗的電視中文台

一·〇〇 聊齋誌異之「陸判」
三〇 粵語長片「紅樓新夢」吳楚帆主演
三·〇〇 小熊奇遇記
三五 亡命天涯
四·一五 新聞簡報及節目介紹
三〇 粵語長片「錦綉天堂」紅星大會串主演
六·一〇 觀點與角度
一五 麗視劇場「別後」
四五 仙女下凡
七·一〇 今時今日第一輯
三五 青春俠女「恐怖細菌」
五五 本地薑
八·二五 麗視滿香江
九·二五 經濟新聞
三〇 粵語長片精選「寒窰養太子」林家聲、馮寶寶主演
十一·一〇 今時今日第二輯
一五 大顯神通
十二·〇五 完播曲

麗的電視英文台

五·〇〇 兒童世界
三〇 非洲獵奇
六·一五 新天方夜譚
四〇 新聞及天氣報告
七·〇〇 觀點與角度
二五 杏林風波
三〇 卜糾合劇集
五〇 金龍探案
八·四五 新聞報導及天氣報告
九·一〇 首影電視名片「別墅的秘密」
十·四五 苦海孤童
十一·三五 全日播映完畢

無綫電視翡翠台

一·四五 午間新聞
三〇 七彩第二劇場「芸娘」
四〇 每日電影「斷腸江南燕子歸」由鄭碧雲、羅劍郎主演
三·三五 新聞簡報
三〇 七彩「唔出奇呀」
四·〇〇 午間電影「冷暖春情」下集由吳君麗、胡楓主演
五·四五 七彩「聖劍千秋」片集
六·一五 七彩「精打細算」
三五 翡翠劇場「董小宛」
七·三〇 新聞及天氣報告
八·〇五 觀點與角度
三五 七彩「經紀日記」
九·〇〇 七彩「兩家人」
三〇 七彩「歡樂今宵」
十·三〇 七彩「包青天」
十一·三〇 七彩「魔域驚心」片集
十二·四五 最後新聞報導
五五 影謎錦綉「魔窟尋蹤」由江漢、潘眞、李清主演
一·二五 全日播映完畢

嚴宮　今天最上五場乘性首輪愛色獻映倩極品作　鹹濕探戈　西德香艷靚女養眼大胆無比坦白愛好觀衆演出包你歡喜

台灣物產價廉物美　台灣民生物產有限公司尖沙咀東英大厦、灣仔莊士敦道東生大厦、旺角荔枝角道、北角英皇道各店，常備各種台灣物產，大量供應，歡迎參觀選購。

歡迎　午下至半時

痔血　內外痔　外脫肛　日本痔法　絕無痛苦　不用刀割　不用線紮　照常工作　即日止血

工商晚報

默迪卡盃今有兩場　緬甸可以擊倒日本　印尼難望一挫大馬

戰局分析

默迪卡盃將由南韓與大馬爭衡，似乎成爲必然趨勢，單循環制的最後兩天賽事，它的緊張氣氛已給「大局定矣」的形勢沖淡了，馬來西亞今天第七度上陣，也沒有再敗之理，它祇要今天尾場贏了印尼，已經到了等待本星期日的「額外」決賽來臨。大馬對南韓揭開了第十九屆默盃戰幕，當這兩隊重逢之後，也告「曲終人散」，六支開到吉隆坡在二十天賽期內曾經不斷上陣的隊伍，至此也成爲大馬的球場過客，於馬來西亞代表隊歡忭捧盃之後而賦歸歟，假如今夕不致爆冷門，則本屆默盃也像去年一樣不致「外流」。

今天已是默盃第十三天賽期，兩場比賽爲緬甸對日本，馬來西亞對印尼。緬、日之戰僅爲位置之爭，緬甸先敗於南韓，繼受挫於大馬，爭霸的美夢已告幻滅了，祇能成爲季軍，今仗對日本，不論取勝或輸波，緬甸的位置都不會改變，它得球減失球的剩下來的球數，仍比日本及印尼爲多，如果贏波，則獨佔第三位，而不致同分計算球數而以「點數取勝」，日本卻要爭取確保「硬頸四」，倘若今仗輸波而失球太多，那就殿軍不保，然而照日本隊在這屆默盃的表現，似乎仍難擊敗緬甸，它要確保現時位置，則「求和」卻是最佳的方法，可是這仗緬甸若不致失水準，仍佔贏面居多。

馬來西亞對印尼，志在必勝的當然是主辦國的球隊，當擊敗了緬甸之後，大馬領隊表示很有信心擊敗南韓而湔雪揭幕戰的「一敗之辱」，單循環制而另有決賽，已令人感到主隊仍不願本屆默盃「外流」，印尼初敗於緬甸之役，比數仍然較爲接近，但負於日本及南韓的兩仗，已造成了印尼隊在得失球方面陷入「得不償失」的境地。馬來西亞隊當然看清了印尼前鋒有腳法而速度不夠快，後衛位置戰不錯而身材吃虧的弱點，爲了再與南韓爭霸，此役對印尼也不會稍爲放鬆，這仗定可擊敗印尼而令他們首都以至舉國的球迷歡騰祝捷。印尼決難爆大冷門」。

靜修昨再傳捷報　今夕戰港聯紅隊

旅美華僑與安置所先演頭場

我國女籃勁旅台北靜修中學隊，今夕八時三十分在九龍伊館與港聯紅隊對抗，照客軍連續兩晚的演出，今仗仍可過第三關，頭場亦爲女子籃球賽，旅美紐約華僑隊對安置所，門券仍爲五圓，籃聯屬會及學生優待券三圓。

靜修隊昨晚再傳捷，以一百十一比廿四勝大同（上半場爲五十二比十六）頭場僑力以三十六比三十五勝旅美紐約華僑女子隊，上半場十四比十七。

今夕的兩場比賽，已是兩隊訪港的客軍連續出戰的第三晚。旅美紐約華僑隊女將是否已有疲態，仍待臨場看過始能分曉，頭場主隊安置所，似佔以逸待勞之利。但靜修女子中學隊卻可能愈戰愈勇，因爲客軍陣中有幾員曾入選中華隊參加第三屆亞洲青年盃的選手，籃球國際賽連賽三晚已是慣例，估計港聯紅隊仍未易威脅靜修。

靜修與港聯紅隊交鋒，客軍憑着全隊合作已使主隊難以應付，很明顯的，一個具有整體戰術的隊伍與一支臨時組成的聯隊比較，當然是有作戰組織的一隊佔上風。由於港聯紅隊的組成，事出匆促，已談不到集訓，臨場時陷於各自爲戰亦屬意料中事，教練考慮人選配搭，仍得進行幾分鐘的「試陣」，擅於快攻的靜修隊，亦可利用時機爭取領先優勢而奠定勝局。兩隊名單如下：

（靜修女子隊）總領隊：洪奇珍，領隊：陳振華，教練：江憲治，訓練員：黃瑤璋，秘書：許尚武，幹事：黃世璋，隊長：鍾惠敏（十號），球員：許翠玲（四號）、陳淑郁（五號）、杜凌慧（六號）、林麗莉（七號）、陳靜宜（八號）、李伶珍（九號）、陳秀月（十一號）、洪慧文（十二號）、張淑容（十三號）、洪秋慧（十四號）、張家瑜（十五號）。

（港聯紅女子隊）領隊：龔香本，教練：龔少珍，幹事：林維聰，隊醫：李活生，隊長：徐惠芬，隊員：陳潔冰、郭端明、楊濠、王麗雯、鄭韻玲、蘇彩芳、馮麗清、林標蘭、陳小意、陳佩芳、郭肖蓮。

靜修女籃訪問本報　我國籃球勁旅台北靜修女子中學隊昨日由籃聯職員陪同訪問本報，並致送錦旗留念，由工商晚報總編輯譚達夫接受，圖爲贈旗時合照。左起籃球聯會總幹事梁自強、工商晚報總編輯譚達夫、靜修女子籃球隊隊長鍾惠敏、副教練黃瑤璋、隊員許翠齡、籃聯埠際小組委員李潤華。（本報記者陳慧中攝）

中華青棒隊衛冕希望極濃

中華青棒隊再傳捷報，以四A比零擊敗了美國北區隊後，衛冕的希望更濃。中華隊目前以兩戰均捷的成績，靜待十五日上午的勝部冠軍爭奪戰的來臨。一般預料，中華隊以連勝美西及美北的實力，當可輕取加拿大或地主布羅瓦郡的任何一隊，而以勝部冠軍的姿態，等候敗部冠軍的挑戰。

綜合本屆世界青棒大賽已賽的各場戰果和往屆優勝名次看來，中華隊通往王座之路的荊棘已經剷除，因爲美西與美北隊，一向是這項比賽中的佼佼者，這兩隊擁有比較整齊的陣容曾贏得冠軍榮銜，假使戰情發展正常，中華隊在最後決戰中的對手，仍不出這兩隊。

一A比零的懸殊紀錄，贏得對加拿大之戰的勝利，加拿大在這場比賽的表現一無可取之處，以講究傳統的棒球運動而言，一年的時間，再有長足的進步，也難以達到與中華隊抗衡的境界。再者，加拿大在勝部所打的一場勝仗，僅以一比〇險勝對手西德隊，而西德隊目前已經兩敗被淘汰出局，是與賽諸隊中，實力最弱的一隊。所以說，加拿大能倖存勝部，主要的原因還是佔了賽程安排的便宜。

地主布羅瓦郡隊的實力又如何呢？該隊曾在本屆大賽首日，以四A比三力克美東隊，勝負在延長賽至八局時才分曉。去年布羅瓦郡隊未與中華隊碰過頭，但曾兩度出戰今天被中華隊擊敗的美北隊，戰績是兩戰均負，首場勝部以二比三失利，第二場在敗部又以二比七敗北，實力平平而已。根據上述資料分析，中華隊進取勝部冠軍應該

是中華隊已賽兩場的戰績。其實中華隊在打擊方面固然紀錄並不理想，但是光憑強大的投手羣，已足以作爲衛冕的本錢。何況，誰能說不是中華隊的智囊團領悟了「見好就收」的眞諦，免得也走上少棒的覆轍。

去年，中華隊靠了高英傑、劉秋農的投術，就在比賽中出盡鋒頭，今年中華隊有六名能夠擔當重任的強力投手，其中李宗源已經顯足了威風，在前兩場比賽中主投七局，三振了對方打擊者十五人次，威力比高英傑祇有過之而無不及。另外二度代表青棒的劉秋農，專擅變化球的徐生明、郭源治，加上尚未出過場的劉家齊和張拓榮，六名投手在隔天限制的規定下，在後兩場比賽中，不論怎麼投，每個人都能連續上場對中華隊的守備來說，是非常有利的。

中華隊的打擊是要比去年差上一點，已賽兩場平均打擊率居然不到兩成，祇有前四棒教練心目中的重點，畧畧有點作爲，其他球員大都一無表現，這點可以用以下理由來解釋：一個是球員不夠穩定，打擊力無從發揮，一個是對方投手球路

海灘休息有閒情：世界青棒錦標賽在佛羅里達州的勞德岱堡舉行。中華隊今次出作衛冕。圖爲中華隊球員在海灘休息時，該地一位小姐走過，他們禁不住向她行個「注目禮」。（合衆國際社無線電傳眞）

初級泳兩名華人好手　本屆全港初級泳賽，表現極佳，可稱大出風頭之兩名華人好手海天李雁婷（上）及南華郭迪明（下）。（李蔚攝）

靜修昨晚再傳捷報，以八十七分之差勝本港聯賽亞軍大同。這仗比數距離呈現脫節的原因：㊀靜修隊曾經採取「半場緊迫盯人」，使大同無法傳球，㊁大同隊長周淑芳因病未能上陣，致少了一個領軍人物，而致全隊也失却重心。

大同昨役有較多新人上陣，張懷珍、陳少芬的表現不錯，但因缺乏經驗，與靜修隊幾個曾經參加亞青盃女籃賽的球員比較，當然相形見拙，但大同的新人今後祇要苦練，則預卜將來有理想的成就，盼勿因昨晚慘敗而氣餒。陸利南與李銀英，原是大同的攻擊球員，可是昨役因爲周淑芳未能上陣而致未能獲得適當的供應，且須替新人製造機會，故其平時的作用也消失，此爲造成大同取分「粒粒皆辛苦」的癥結。

由於靜修隊往過前晚上陣，對於伊館場地情況更熟習，昨役盡量施展快攻，而她們採「緊迫盯人」打法也使主隊球員無法將球傳出，或帶來錯誤的傳球，靜修隊截得皮球後，立刻採取長傳快攻，因此她們也像是投籃的表演。

熱鬧景象快來臨　餓波之人有餐飽

△在七五——七六年度甲組球季「開咧」之前，先有亞洲盃女子足球賽，待此國際賽事完畢後，接踵而來的，就是七人木盾賽。

△亞洲女子足球賽要到下月三日才結束，於是七人賽必須順延於其後，假如由三號開始計，作四日的初賽及複賽則起碼要隔一天，再作十天强賽，和最後準決賽及決賽，那麼大約要九月十日才能結束。如果如此類推，則甲組聯賽將會在九月第二個星期的週末及週日開始，此後球壇便出現熱鬧的景象。

警察回升準備足　決爭上游不後人

升班馬警察，似乎有意在來屆聯賽中，以原班人馬，打出一個有名堂的江山來。

早於由星期前，警察大軍已開入上水進行兩個星期的集訓，除訓練個人技術及整體戰外，還經常作各種戶外運動，預備遠征汶萊及星加坡作好一番準備。

警察以乙組原班人馬逐鹿於甲組，顯出一派弱隊的姿態，但他們的動操猛練，又不由得叫人相信他們的方針──「將勤補拙」。「開咧」前他們先作一次遠征，並於出征前，預備與流流、東方、東昇作三場熱身賽，現正入信向足總申請，由此可見，警察不但對這次遠征充滿信心，並且有意在新的球季大鬧一脚，爭取較優的成績。（江）

靜修的快攻打法：靜修女子籃球隊昨以緊迫盯人打法，大勝香港大同隊八十七分。圖爲客軍隊長鍾惠敏（白衣者）快攻勾手上籃鏡頭。大同張懷珍却來遲一步。（魏正攝）

聯賽首週戰事最夠號召之一仗

以我所見

甲組足球聯賽雖然在九月那一天開鑼暫未決定，但首週的賽程則已抽簽編好。秩序六場：精工對光華，元朗對東方，鐵行對警察，愉園對市政，東昇對寶山，南華對流浪，比較惹人注意的是精光與南流兩仗。不過，光華的組軍尚未十足完成，即使從現時已經簽了字的鄧鴻昌、陳志佳、布連等，而再加上可能招得到的英援，實力仍然與精工有距離，因而餓波已久的球迷，目光遂射向南、流一仗。我的估計，這一仗，必在大球場上演，也必然的是新球季第一場的爆棚波。

南華本季組軍，進行順利且安詳，陳錫祥與梁金發下山，却有元朗的上佳「土炮」梁能仁上山。「少林軍」面目，沒有多大的變化，實力與上屆差不多，它對流浪仍以受人重視呢？最大因素是門志之強得人敬佩也。

流浪組軍，本季亦很早的大致完成。一度傳說鄧鴻昌回「娘家」結果無此事，他還是繼續留在光華。流浪今季延攬新人許植强，此外，多數還是舊人。畢得利放棄了韋羅比、史丹頓、科利士，却又從蘇格蘭找回一名衛將可倫。畢得利將于本週末與麥連等一同自蘇格蘭返港。那麼，流浪的兵馬及其陣勢，大概是如下的面目：

張華源　李度
霍柏寧　黎榮富　麥哥利　可倫　馬迎祥
李國華　王展健　黎耀林　宗啟明　許植強
森寶　麥連　韓德遜　郭家明

以這一羣兵馬來調配，流浪今後，後衛、中場及前鋒，實力依然均勻，而且以兵源之充足，隨時搏殺，不愁無兵補充，統帥可以大膽作戰。至於「少林軍」的兵馬與陣勢，列出如后：

黃金福　盧紹昌
陳世九　蔡育瑜　梁兆華　駱德輝　羅桂生
梁能仁　葉尚華　顏汝福　陳國雄
施建熙　黃文偉　尹志強　李少培　馮志明

看來「少林寺」的兵源也十分充足，而且有宿舍場地的關係，他們不祇可以保持一定的操練課程，各兵馬更可以隨時作跑圈的練氣功夫。不過就氣力方面論，首週的賽事，相信流浪的氣力不足與南華比。論技術，南華後中衛實力仍奮可靠。前鋒的施建熙與馮志明是有一定作用的球員。但整條鋒的調配，似乎不够完整，南華實際尚有缺點。

至於流浪的鋒綫，相當完備稍勝南華，可是後衛與中場，反之不及南華。

論門將，李度比黃金福更穩健。

流浪這一種隊伍，由於組織未能稱穩健，人事上的個漢信仰，遠不及南華。「少林軍」除了有一定的實力之外，更有對母會的一定「信仰」，這種信仰，亦是力量，論到這一點。筆者始終看好「少林軍」。（小雅）

晨市牛皮偏穩
交投更見疏落
四會總成交約五百九十萬元

今日上午股市走勢

在昨日尾市急挫之後，股市今晨表現轉穩，開市初，各類股份成價雖然出現輕微的榮辱互見情況，但隨後，在買家較湧躍的情況下，成價一直企於穩定之勢，及至收市，各類股份多見企穩，交投情況則見疏落。

據市場中人指出，今晨大市，由於上日尾市之挫，放貨情況頗爲積極，各類股份在實盤增加的形勢下，而見低挫頗巨，故預料今晨全是隨勢而再度低挫，而且在外國的情況，除英股小彈四點餘之外，美股及日股俱見低挫，在外國不穩而本港氣勢又不佳的情況下，股市今晨應該會是依挫的，但結果却見背道而馳，出現穩好的局面。但由於上揚之勢極低弱，因此，市內人並未因此而表示樂觀。

據經驗的經紀人表示，今晨的交投額，四會共得五百九十餘萬元，爲年來最低的紀錄，此一情況可以解釋爲買家不願放貨所使然，但相同的，在買家佳手之情況下，交投同樣是冒低弱的。因此，此一形勢定反應甚慶，一時實難以估計，不過，因近期並未有較佳的消息刺激大市，相信在近期中，股市的變化，將仍然難脫牛皮之局，指數仍有再破三百的機會，但若干個別股份，則可能會出現較穩好的局面。

在今晨的交投中，滙豐銀行初成十四元八角，較上日收市價低兩角，後見上落於十四元七角與十四元九角之間，收市成十四元八角，和記初成一元七角，後見上落於一元七角與一元六九之間，收市成一元六九。

怡和初成廿一元半，較上日低一角，後見上落於廿一元三角與廿一元四角之間，收市成廿一元四角，會德豐成三元四二五開出，後見以三元四七五收市，升五仙，九倉則上落於十元七角與十元八角之間。置地初成六元四角，收市時成六元三五，較上日收市價低一角，黃埔企於五元半，新世界則成一元一六與一元一七之間，青坭成十四元五角。

遠東中午指數
一四八六．八五
跌　九．九六

恒生中午指數
二九九．九四
跌　二．二七

金銀指數

綜合指數　二六．二一　跌〇．〇八
金指數　二六．六七　跌〇．〇九
銀指數　二六．六七　跌〇．〇六

四家証券交易所上午成交總額

金銀：一、八三〇、〇〇〇元
九龍：二七〇、〇〇〇元
香港：一、七三〇、〇〇〇元
遠東：二、一一〇、〇〇〇元

（昨日指數）
恒生：三〇二．二二　跌　三．六六
遠東：一四九六．八一　跌　二三．七八
金銀：（綜）二六．二九　跌　〇．一〇
（金）二六．七六　跌　〇．一五
（銀）二六．七三　跌　〇．〇三

港與歐市雙邊貿易微降
首五月貿易額四十五億

香港與歐洲共同市場九個成員國的貿易，今年首五個月共四十五億九千四百萬元，其中包括港製品出口值二十六億四千萬元，轉出口值一億七千四百萬元，由歐市進口總值十七億八千萬元。從統計數字顯示，今年首五個月雙邊貿易總值，比去年同期下降，幸好，跌幅不大，總值畧比港美貿易總額多些。因爲港美貿易總值，今年首五個月爲三十八億二千八百萬元，比去年同期下降百分之廿七，本港與共同市場的貿易總額爲四十五億九千四百萬元，比去年同期減百分之八。

港製成衣輸出共同市場總值，今年首五個月共十六億零一百萬元，比去年同期增百分之四，佔出口總值一半以上，是輸去歐洲共同市場一類重要貨品。

玩具、運動用品、電訊系統、棉織品是港製品輸往歐洲共同市場比較最大宗的，其總值都是超過一億元以上，比方，港製玩具和運動用品，今年首五個月輸往上述地區共一億四千八百萬元，比去年同期減近五成，減幅要算是最大的一類。其次是電訊儀器，共一億四千三百四十八萬元，比去年同期減少了百分之九，棉織品輸去稍見回增，今年首五個月共值一億一千四百一十五萬元，增百分之七。

電氣用品、鞋類、紡織品、工業用品和旅行袋都是下降，不過，跌幅不大，約在百分之二至百分之二十左右。

今晨同業拆息仍然呆在一厘

【本報訊】今晨銀行同業拆息仍在較低水平成交，企穩一厘。

據銀行人士指出，拆放業務如水靜河飛，因此，拆息率徘徊在上述低水平。

昨日四家交易所：

上午成交總額：七百零一萬元
下午成交總額：七百九十五萬元
全日成交總額：一千四百九十六萬元

昨日十種漲幅最大股票

股票	前收市價	昨日收市價	漲幅百分率
興業	〇．二〇	〇．二五	二五．〇〇
世界發展	〇．二〇	〇．二三	一五．〇〇
港九工商	〇．二八	〇．三〇五	八．九三
長江製衣	二．五〇	二．七〇	八．〇〇
永達利	〇．二五	〇．二七	八．〇〇
信德	〇．七〇	〇．七五	七．四一
和寶	一．一三	一．二一	七．〇八
船務投資	五．四〇	五．七〇	五．五六
怡南實業	五．七〇	六．〇〇	五．二六
國大地產	〇．二二	〇．二三	四．五五

昨日十種跌幅最大股票

股票	前收市價	昨日收市價	跌幅百分率
模漢	〇．二八	〇．二〇	二八．五七
金砧	〇．二五	〇．二二	一二．〇〇
森那美	五．〇〇	四．六二五	七．五〇
山帝國	〇．三〇	〇．二八	六．六七
新馬製衣	七．六〇	七．二〇	五．二六
亨隆	〇．六一	〇．五八	四．九二
亞洲置地	〇．三一五	〇．三〇	四．七六
信託A	二．一〇	二．〇〇	四．七六
香島印染	一．七四	一．六六	四．六〇
建煌新記	〇．四七	〇．四五	四．二六

本報獨家報導 加拿大黃金期貨市價

加拿大溫尼伯黃金最近期貨收盤：
週三每安士成　１６２．４０
前市每安士報　１６５．５０
（下跌・１０美元）

美國紐約週三收市價：
１６０．５０美元（下跌３．１０美元）

倫敦金價收市後掛牌：

×週三每安士買入價×	週三每安士賣出價×
１６２．００美元	１６２．７５美元
前市每安士買入價	前市每安士賣出價
１６３．８０美元	１６４．６０美元
（下跌１．８０美元）	（下跌１．８５美元）

談股
世界經濟不景影響
香港地氈業務受阻

製造廠有限公司於一九七四年度內，獲取純利六百一十二萬二千元，較之七三年度之純利六百零一萬八千元，微增十萬元。據該公司解釋主要是因爲世界經濟不景，需求萎縮，該公司大部份外銷產品亦受購買力弱而蒙受影響。

香港地氈去年度之純利雖然較前年度微增，但派息額則增加許多，七四年度全年派息每股二角二分，而七三年則爲四分，比較之下，增加四點五倍，由此可見該公司派息是大手筆的。該公司之註冊股本是一億元，分作四千萬股，每股面值二元五角，實收股本爲一千九百三十二萬五千六百股，其每股盈利爲三角一仙，市盈率約爲五倍左右。

該公司擁有全部股權之寶隆地氈有限公司，去年度業務極其成功，且在零沽及批發業務俱有進展，該公司銷佈派發股息達百分之二十，比率與上年相同。

香港地氈於去年度完成裝置地氈工程合約減爲百份之十。該公司現正在極力發展其業務，尤其是在機械地氈方面，發展更不遺餘力。

WORLDWIDE LOOMS LTD．爲該公司擁有全部股權之美國附屬公司。專責輸入及經銷太平地氈於北美洲，過去因受購買力衰退影響，營業額及利潤均告低落，雖經多方設法以圖增加銷貨，惟因成本高漲，致使利率降低。

菲律賓地氈製造廠有限公司爲該公司之聯屬公司，其業務在過去一年內極爲成功，並已擴展其生產計劃，特郊之「馬嘉帝」及其他地區均有豪華酒店在計劃興建中，可望在一九七五及七六年完成。此外衆多小型酒店亦在該地區興建，故該公司前途展望頗佳。該公司將購置大量新機器及設備以配合擴展廠房所需，該公司已宣佈派發一九七四年度現金股息爲百分之十（較一九七三年增加百分之二十五）及紅股百分之五十。

泰國地氈製造廠有限公司及DECOR MARKETING COLTD之營業額及利潤均告微增，堪稱極其成功，計有喜來登酒店、華都酒店及凱悅酒店一百五十間客房更換新亦於本年完成。

據該公司去年度年報透露，其太平集團之各公司情況如下：

新加坡地氈製造廠私人有限公司，該公司佔百分之六十五股權。此附屬公司之業務於本年度堪稱滿意，除營業增加外，毛利及純利均能維持水準。但由本年度開始，該公司之優惠工業免稅期滿，所獲盈利須繳付利得稅，故扣稅後之純利相應減低。銷售方面因本地需求銳減，及出口市場競爭劇烈而感困難。

太平國際（新加坡）私人有限公司乃上述公司之附屬公司，其去年度之成績僅獲些微利潤，該公司未能達到去年預料之營業額，以至其存貨過多。

新加坡地氈製造廠私人有限公司投資於國際地氈（馬來西亞）私人有限公司之股權於一九七四年由百分之十九減爲百分之十。同時該國際地氈「相互」擁有新加坡地氈製造廠之股權亦相應一年。雖然製造成本增加，然亦能由實價抵充。該公司初意祇做本銷，目前已力行發展出口業務。該公司已宣佈派發一九七四年度現金股息百份之十。

印尼地氈製造廠於一九七三年開業，該公司佔百分之十二點五股權，目前生產已有重大進展，且預計將於一九七五年可獲盈利。

由上述所見，該公司除在本港設廠生產地氈外，更在東南各地設廠，以擴散其投資風險，這實是明智之舉，現時該公司正計劃於毘鄰其大埔廠房之土地，與建一座現代化工業大廈，落成後作爲出租收益之用。

香港地氈在世界經濟不景的一九七四年，仍能維持收益之高水平，估計在來年經濟改觀之時，其盈益可能有所進展。

・達・

買賣觀望收購變化
交投總額見低紀錄

由於收購事件出微妙的變化，市場內人士，對於今後，最低限度是最近的變化，顯然大有無所適從的感覺，因此，對於買賣俱表現得極爲謹慎，不願意輕易的落行，以免損失，造成昨日交投額僅得一千四百九十六萬元，成數月來的低紀錄，據行家說，這是主要原因之一，一些缸邊客會談問，似乎對近期某些大機構的所爲頗有微詞。

×　×　×

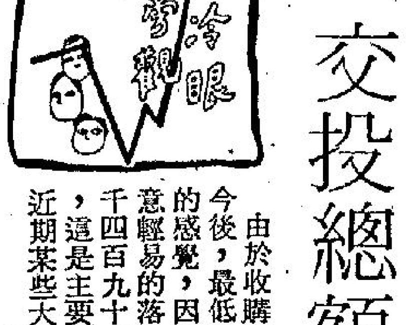

和記事件，市場之內傳說紛紜，有人說：設若和記沒有滙豐的支持，將可能出現不很好的後果，因爲滙豐是他的大債主，會否因爲和記的拒絕收購建議而要求還債？設若如此，和記則將是火上加油了。但另一以消息派自居者，則認爲，和記可能獲得其他機構的協助，以一億五千萬股獲得較一億五千萬元更多的現金，以作卽時的週轉，據市場內的消息說，除了本港一間外資銀行有意協助和記之外，和記本身已派員赴西德，尋求解決的途徑。預料這個龐大的收購事件，將有一段精彩的表演。

×　×　×

收購事件原以爲可以將大市激起，正如置地牛奶之戰一般，除股市指數推上高峯，但可惜今時的缸邊客已非昨日的「阿蒙」，這些伎倆已缺之再利用的價值，因此，連迭多次的收購事件，對大市的影響都顯得那麼微弱。或者有心人士，有意藉此而使沉弱的股市激起若干漣漪，但結果是失望的。這一現象，主要是當前的經濟情況仍然未能很明朗化。投資人士仍然處於觀望的階段所致。

×　×　×

商品市場議案，在昨日的立法局會議中，終於在各議員有條件的情況下通過，無疑問，投資或投機人士，將又可增加一個機會，但是福是禍，目前仍是未知之數。

股市經濟版

倫敦市上揚四點六 收市爲二九四點六

【倫敦十三日美聯社電】星期三倫敦股市上揚，交投持續稀疏。金融時報卅種工業平均指數升四點六，收市爲二九四點六。銀行股升近五便士，保險股上揚，英美烟草公司、卜內門等漲幅達四至七便士。由於中東和平有望，買家吸納活躍，石油股漲升最大，近十七便士。

昨日十種成交最多股票

股票	成交股數
和記企業	九〇三，一一〇
新世界	四四二，四〇〇
置地	三四四，七〇〇
大新公和	三〇九，〇〇〇
港燈	二五〇，三八五
泰盛	一九〇，〇〇〇
保華	一六一，九〇〇
會德豐A	一五六，五〇〇
華光地產	一四六，〇〇〇
菲立斯	一三四，〇〇〇

日本股市仍然軟弱 指數半年來新低點

星期二東京股市開市時做價軟弱，賣盤壓力延續，化學、商社、汽車及保險股普遍回跌；午市亦缺乏利好因素，股價再告下瀉，道瓊斯指數跌至五個半月來新低價，收市時爲四一九四點四九，比上日下跌二三點〇；新市場指數爲三〇九點一八，比上日下跌一點四〇；全日成交額爲一億股。

港燈收購煤氣建議 有效期間至下週一

香港電燈有限公司收購香港中華煤氣有限公司全部已發股本之建議有效日期，將於八月十八日星期一下午三時三十分截止。

港燈發言人昨提醒煤氣公司股東，他們如接納該收購建議，須將塡妥之接納及轉讓表格，連同有關股票，於下星期一下午三時三十分前寄達或送達畢馬域慶曹公司。

該發言人稱：港燈收購建議之價值，以一千二百五十股港燈於八月十三日之市值連同四千元現金計算，合計爲港幣八千四百零六元，而五百股煤氣在收購建議宣佈前之市值則爲港幣六千九港元，此卽若煤氣股東接納收購建議，他們所持之煤氣股票每五百股卽增值一千五百零六元，或百分之二十一點八。

各地黃金收市價格

【倫敦十三日美聯社電】星期三各地黃金收市價（每安士以美元計）：倫敦：一六二．三七；巴黎：一六六．九九；法蘭克福：一六三．一三；蘇黎世：一六二．三七；香港：一六〇．八三；貝魯特：每公斤五二七〇。

上午金融行情表

八月十四日（星期四）

（九九Ｋ金價）

開市	975.0	收市	974.6
最高	976.0	最低	973.2

（去息六角）

（美鈔）	
最高	5.050
最低	5.040
（美電）	
最高	5.060
最低	5.055
（雜幣）	
日　元（每萬計）	169.00
台　幣（每千計）	125.00
菲　幣（每元計）	0.66
星加坡大紙（每元計）	2.02
星加坡細紙（每元計）	2.01
勞　啤（每百計）	48.00
西德馬克（每百計）	194.00
法國法郎（每百計）	113.50
瑞士法郎（每百計）	186.50
荷　蘭（每百計）	188.00
加拿大紙（每元計）	4.87
澳洲元（每元計）	6.36
正　鎊（每鎊計）	10.65
葡　幣（每元計）	0.91
（歐洲金價）	
倫敦金價（每安士計）	162.30美元（跌一元兩角）
瑞士金價（每安士出價計）	163.00美元（跌一元七角半）
巴黎金價（每安士計）	166.99美元（跌兩角九仙）
（英鎊）	
倫敦轉讓鎊（每鎊計）	2.1090美元（漲六錢五厘）
美國告老士（每鎊計）	2.1080美元（漲六錢）

西歐金價全面報跌
英鎊稍昇美元微順
去息六角正尾盤九七四・六

【本報訊】週三外匯行情，金價方面：倫敦報一六二．三〇美元（跌一元兩角），瑞士入價報一六二．二五美元，出價報一六三．〇〇美元（跌一元七角半）巴黎報一六六．九九美元（跌兩角九仙），英鎊方面：倫敦轉讓鎊報二．一〇九〇美元（漲六錢五厘），美國告老士報二．一〇八〇美元（漲六錢）。

歐洲金價週三市表現軟弱，倫敦金價頭盤跌兩角半，報一六三．二五美元，中盤再跌九角半，報一六二．三〇美元，中盤掛出後造價入價報一六二．〇〇美元，出價報一六二．七五美元，前市中盤掛出後造價入價報一六三．八〇美元，出價報一六四．六〇美元，實則上入價比前市跌一元八角，出價比前市跌一元八角半，英鎊振好，美元微昇。

本港金市，昨日尾盤爲九八二．九，今晨開市報九七五．〇，最高報九七六．〇，最低報九七三．二，收市價九七四．六；息價訂去息六角正，上牌現貨交收共一千五百兩，公價定九七五．〇。

美鈔報跌，大鈔報五．〇五〇，普鈔報五．〇四〇，美電最高報五．〇六〇，最低報五．〇五五。

日元微順，大紙報一六九．〇，細紙報一六八．〇；台幣報一二五．〇；西德馬克報一九四．〇；法國法郎報一一三．五；瑞士法郎報一八六．五。

美國股票走勢指數

【紐約十三日美聯社電】美國股票走勢指數：

種類	開市	收市	卽日收市比較
工業股	八二八．八五	八二〇．五六	跌七．九八
交通股	一五七．九〇	一五六．八七	跌〇．五八
公共事業	七八．六四	七七．八四	跌〇．五四
其他股	二四九．六三	二四七．三三	跌一．九六

美股動態 利淡消息傳出 指數跌近八點

【紐約十三日美聯社電】星期三紐約股市受通貨膨脹和利率趨升的心理影響，股價大幅度下跌。交投異常寧靜。

伯利恒鋼鐵和國民鋼鐵隨業鋼鐵股上揚，漲升最高達二十便士。在龍和聯合碳化亦告上升。但華爾街中人士對通貨膨脹仍存憂慮，大市仍受影響。

杜鍾斯卅種工業平均指數跌七點九八，收市八二〇點五六。

紐約証券交易所的一千七百六十種股票中，下跌股佔九百五十四種，上升股佔三百四十七種，成交總額一千二百萬股，較週二的一千四百萬股爲少。

紐約証券交易所成交最活躍股票：

斯洛	五四．六二五
美國家庭產業	三二．八七五
羅敦	一七．七五
摩利士	四五．〇〇
保麗萊	三四．一二五
德士古	二四．三七五
麥當奴	四四．六二五
統一食品	一六．五〇
美國電報電話	四八．六二五
卡錫	二八．五〇

工商晚報上午股票成交報價表

類別	股票名稱	最高價	最低價	收市價
銀行・保險	滙豐銀行	14.90	14.80	14.80
	恒生銀行			
	海外信託銀行			2.40
	大華銀行			
	友聯銀行			
	永安人壽			
航業及倉塢	會德豐船務（A）			2.75
	會德豐船務（B）			
	新世紀航業			
	萬邦航業			3.00
	萬寶航業			
	亞洲航業			3.60
	華光航業	2.75	2.70	2.70
	東方貨櫃			1.76
	新海康			
	均益倉			6.20
	九龍倉	10.80	10.70	10.80
	安全貨倉			
	太古（A）	6.25	6.20	6.25
	太古（B）			1.17
	黃埔船塢			5.50
公用事業	油蔴地小輪	11.90	11.60	11.90
	香港電燈			
	九龍電燈			14.60
	中華煤氣	16.60	16.50	16.50
	電話公司	16.20	16.10	16.20
	電車公司			
	九龍巴士	4.525	4.50	4.525
	中華巴士			
	會德豐（A）	3.475	3.425	3.475
	會德豐（細股）			
	恒隆			2.425
	信託公司（A）			
工商投資	信託公司（B）			
	怡和	21.50	21.30	21.40
	怡和証券			7.10
	國泰股份			1.64
	怡和實業			3.10
	怡南			
	安達臣			
	隆豐投資			
	太平洋			
	森那美			
	新英華			
	仁孚	0.93	0.92	0.93
	船務投資			
	輝百美	0.55	0.54	0.54
	利獲家			
	利獲家海外			
地產置業	置地公司	6.40	6.35	6.35
	高富置地			
	亞洲置地			
	建煌新記			0.46
	博富臨			
	大元置業			
	啓德置業			
	太古昌			
	大信置業			
	豪華			
	伊人置業			
	萬年置業			
	夏利文			0.50
	合和地產	1.70	1.68	1.69
	新鴻基	3.25	3.20	3.25
	南太平洋			
	和記地產			
地產置業	鷹君地產			
	嘉祐地產			
	華大地產			
	恒生工業地產			
	大昌地產	0.73	0.72	0.73
	兆安地產			
	嘉年地產			
	聯邦地產（A）			
	聯邦地產（B）			
	和豐地產			
	四海地產			1.03
	利安地產			
	大生地產	1.05	1.04	1.04
	萬生			
	模漢置地			0.23
	華光地產			0.53
	利豐地產			
	城都地產			2.575
建築	保華	2.70	2.65	2.70
	金門			
	青洲英坭（新股）			14.30
	港機工程			
	大亞石業			
	海港工程			0.93
	熊谷組			
	信昌			
	安達臣			
企業發展	海底隧道			
	長江實業			
	寶光			3.80
	莊士發展			
	利興發展			
	泰盛發展			1.00
企業發展	世界發展			0.23
	新世界發展	1.17	1.16	1.16
	聯興盛發展			
	遠東發展			0.80
	海南發展			
	香港發展			
	廖創興			0.76
	廣聯企業			
	聯合企業			
	和記企業	1.70	1.67	1.69
	太古實業A			
	太古實業B			
	偉大發展			
	新昌			
	美漢			
	金砧			
	明仁企業			
	捷聯企業			
	順福企業			
	偉益置業			
	啓明建業			
	國際實業			0.54
	周生生			
酒店業	大酒店			6.70
	山帝國酒店			
	城市酒店			
	永高酒店			
	海港公司			
	美麗華酒店			
	百樂酒店			
	凱聯酒店	1.03	1.02	1.02
	南洋紗廠			
	南豐紗廠			3.90
紡織製衣	美豐纖維			
	南聯和記			
	南聯實業			
	聯紡			
	會德豐紗廠			
	鱷魚恤			
	眞善美製衣			
	長江製衣			
	麗新製衣			
	香港毛紡			1.0
	新馬製衣			
	梅眞尼			
百貨・酒樓及其他	永安			
	先施			
	瑞興			
	大新（公和）	2.20	2.125	2.1
	連卡佛（A）			
	連卡佛（B）			
	邵氏			
	星島報業			
	聯合汽水			
	屈臣氏			
	立興			
	生力啤			
	環球電子			
	新鴻基証券			
	菲立斯			
	九燈股權			
	永泰			1.8
	九倉債券			
	大寶			0.2
	碧瑤			3.6
	海化大同			5.2

劃除，因爲美西與美北隊，一向是這項比賽中的佼佼者，這兩隊擁有比較整齊的陣容曾贏得冠軍榮銜，假使戰情發展正常，中華隊在最後決戰中的對手，仍不出這兩隊。

碰過頭，但曾兩度出戰今天被中華隊擊敗的美北隊，戰績是兩戰均負，首場勝部以二比三失利，第二場在敗部又以二比七敗北，實力平平而已。根據上述資料分析，中華隊進取勝部冠軍應該

平均打擊率居然不到兩成，祇有前四棒教練心目中的重點，畧畧有點作爲，其他球員大都一無表現，這點可以用以下理由來解釋：一個是球員不夠穩定，打擊力無從發揮，一個是對方投手球路

美國核子艦隊下週訪問北歐 藉以顯示北約海軍力量

【華盛頓十三日路透社電】海軍部今日宣佈：美國航空母艦「尼米茲號」及另外兩艘核子動力戰艦，將於下星期離開維珍尼亞州諾福克市，在北歐水域進行爲期一個月的活動。排水量九萬一千噸的「尼米茲號」，將由導向飛彈巡洋艦「南卡羅來納」及攻擊潛艇「海馬號」隨航。

海軍部謂：這次航程，將給予三艘軍艦作爲特種部隊的經驗，同時表現海軍對「北約」國家的實力。

至於到訪那些歐洲海港，尚未決定，但計劃當中沒有到地中海的活動。海軍部聲稱：這次航程，並非由任何現存或預料當中的政治局勢所促使。

喬森潘明訪平

錫漢諾克將自平壤趕返 俾能商討決定政治前途

【北平十三日路透社電】高棉副總理喬森潘定於星期五抵達此間訪問，決定錫漢諾克的政治前途。這是自四月高棉陷共以來，他首次到訪中共。

「新華社」說：隨行的有恩薩利。他剛被委任爲副總理，但現時的銜頭，仍然是喬森潘的「特別顧問」。

該社說：高棉政府代表團將應中共政府的邀請，前來進行「官式友好訪問」。

這次的訪問，令到說喬森潘已死亡或丟職的謠言，一掃而空。

觀察家預期錫漢諾克會從平壤返回北平會見代表團。他一直留在北韓，作爲金日成的貴賓。雖然在五個月前，他獲高棉新政府委任爲國家元首，但卻一直無法返回高棉。原因又未見透露。

有些高棉人士認爲錫漢諾克和總理賓努雖然獲邀請返高棉，但卻擔心回國他們性命後安全。

錫漢諾克於五月十九日到達北韓，此後高棉官員多次說過預期他「很快」就會返回祖國。上月底，一名高棉外交官說：他知道錫漢諾克在此間接受身體檢查後，會在八月返國。

日本經已同意 經濟援助北越

【東京十三日美聯社電】「朝日新聞」星期四日報導說：日本已同意以一百三十五億日元（四千五百萬美元）援助北越，並將在九月底在河內開設大使館。「朝日新聞」說，日本今年給予北越的援助，共達八十五億日元（二千八百萬美元）。

北越曾向日本要求賠償二次世界大戰時的損失，和雙方互設大使館，兩國是於一九七三年九月建立關係。

美下週在埃及進行掃雷工作

【華盛頓十三日法新社電】五角大廈宣佈：美國海軍下星期將開始在埃及海岸對開進行新的掃雷任務。

六架特別配備的直升機，將清理塞德港蘇彝士運河出口一處三十五哩的地區。

這次掃雷活動的費用，估計在二百與三百萬美元之間，將於八月廿一日開始，大約持續三十日。該處水雷陣，是埃及於一九六七年六日戰爭期間佈下的，至今已有八年。

大戰名將麥歐里夫病逝

【華盛頓十三日路透社電】二次世界大時戰在凸出地帶之戰時對要求他投降的德軍回答說：「一千個不」的安東尼·麥歐里夫將軍已在此間逝世，享年七十七歲。他是以白血球過多症於星期一日在陸軍醫院中病逝的。

麥歐里夫將軍于一九四四年十二月，當他的一零一空運師於比利時的巴斯托尼之役，在德軍以四比一的優勢下包圍時，以他的對德軍將領的回答而署名於世。

當時德軍司令派一使者要求他投降。麥歐里夫在該信上寫上「一千個不」，和把它交還來使帶走。德軍將領不明白「一千個不」（NUTS）這個俗語，那使者改釋說是「你去死」。麥歐里夫將軍其後曾出任比基尼原子彈試驗場的美國特種部隊的副司令，及駐日第廿四步兵師司令，及駐歐美軍總司令等職。

西奈協議尚有要點待澄清 埃及所提條件 以正謹慎討論

【耶路撒冷十三日美聯社電】以色列領袖星期三日開會討論埃及就達成西奈協議最新近提出的條件？而此間官員對達成解決方案的機會，表示「謹慎的樂觀」。

外交人士說：有些要點仍未解決，例如在以色列退出西奈後，埃及及部隊前進距離問題。

拉賓總理星期二日說：以軍會退至運河以東廿五至卅二哩。

以色列談判代表團（拉賓、皮里斯、阿倫）在星期三日晨早研究從基辛格透過外交媒介傳來的埃及建議。官方對基辛格甚麼時候重臨中東，仍不發一言。

基辛格說過須要有百分之九十成功機會，他才會來。但到目前爲止，中東前景仍未達到這個地步。

美與北韓關係 迄未獲得改善

【東京十四日法新社電】日本首相三木武夫與美國總統福特之間的「秘密會談」，並沒使美國與北韓的關係立即改善。

「讀賣新聞」報導說：這是三木武夫星期三向自民黨報告上週華盛頓美日高峯會議情形時說的。

但此外，卻沒有其他日本報紙報導福特與三木曾舉行過「秘密會談」。

據「讀賣新聞」報導，自民黨人士說：福特表示不贊成美國與北韓簽署和約，除非北韓改變態度，不再把美軍撤出南韓作爲簽和約的先決條件，則另作別論。

據說，三木同意福特的看法，朝鮮半島現狀預期沒有急激變化。

從這次「秘密會談」看來，自民黨領袖更加認爲日本在現階段毋須改變其韓國政策。

葡將領徹夜開會 圖挽救政治危機

【里斯本十三日美聯社電】葡萄牙國內治安首長賈華路，星期三晚與全國軍事將領開會至深夜。

這些軍事要員正在研究緩和危害十五個月來左派革命的軍、政危機的新計劃。

這個計劃，較溫和派軍官要求推翻共黨支持的總理岡卡夫斯的另一計劃更激烈，它是由賈華路以武裝部隊運動的「革命的自我批判」方式提出來討論的。

但未能獲知三人軍事執政團團員之一的賈華路，是否視這計劃是增強他所領導的革命的監圖，抑或這是他爭取個人權力的第一步。

【里斯本十三日路透社電】葡萄牙三人統治團，將領之一的賈華路，今日實行政治掛帥，召集一百名高級軍官研究一個有關葡國前途的藍圖。

該項藍圖，是被視爲對去週九名讚賞岡卡夫斯總理的親共激烈左派政府的溫和派軍官的文告的答覆。

據軍方消息說，葡國軍事保安司令賈華路，對溫和派軍官的一項意見表示同意，即岡卡夫斯担任總理職位的日子已經無多了。

葡總統報告 帝汶動亂中 僅數人傷亡

【里斯本十三日路透社電】葡萄牙總統府今天報告說：最近在帝汶發生的動亂中，僅數人傷亡。

該聲明說：在首府帝力和在內地，有數名土人死亡或受傷，但沒有詳細的說明。葡人和外籍人士都沒有傷亡。

總統府說：繼本週初把三百三十名葡軍眷屬疏散之後，帝汶政府正計劃開始把土人自內陸疏散。

美國中將穿和服 美國駐日本陸軍司令古費里中將（左）穿著和服，出席八月十三日在東京附近坐間市舉行的夏節盛會。當晚盛會是由坐間市及美駐軍聯合舉辦，約有三萬五千人參加。圖中右爲該市市長伉儷。

美衆議員調查 難民被注射事

【華盛頓十三日法新社電】美國空軍今日聲明謂十三名被麻醉及送到關島難民營的越南人，因爲他們「接近歇斯底里」，所以要把他們麻醉。

昨日艾伯衆議員在此間他的辦公室宣佈，十三名被襲擊和麻醉的難民，在違背他們自己的意願下從泰國被送到關島。艾伯目前正在調查越南難民的境況。

艾伯是移民小組委員會主席。他說，如果軍方不能夠對該事件提出一個滿意的解釋，他會進而調查此事。

空軍的聲明稱，十三名越南難民在五月一日到達泰國的烏大帽空軍基地登上一架他們以爲是安排飛往南越的一個省的飛機。

聲明中稱：「他們（難民）幾乎歇斯底里，要求回到越南，並且恐嚇稱，如果他們不立刻被送回越南的話，他們會自殺。」

空軍聲明中稱，因爲南越已經陷共，遣送回南越是不可能的，同時泰國當局又要求馬上送走這些難民，所以才決定將他們暫時送到關島。這十三名難民是島大帽醫藥人員給他們服食科拉仙鎮靜劑。

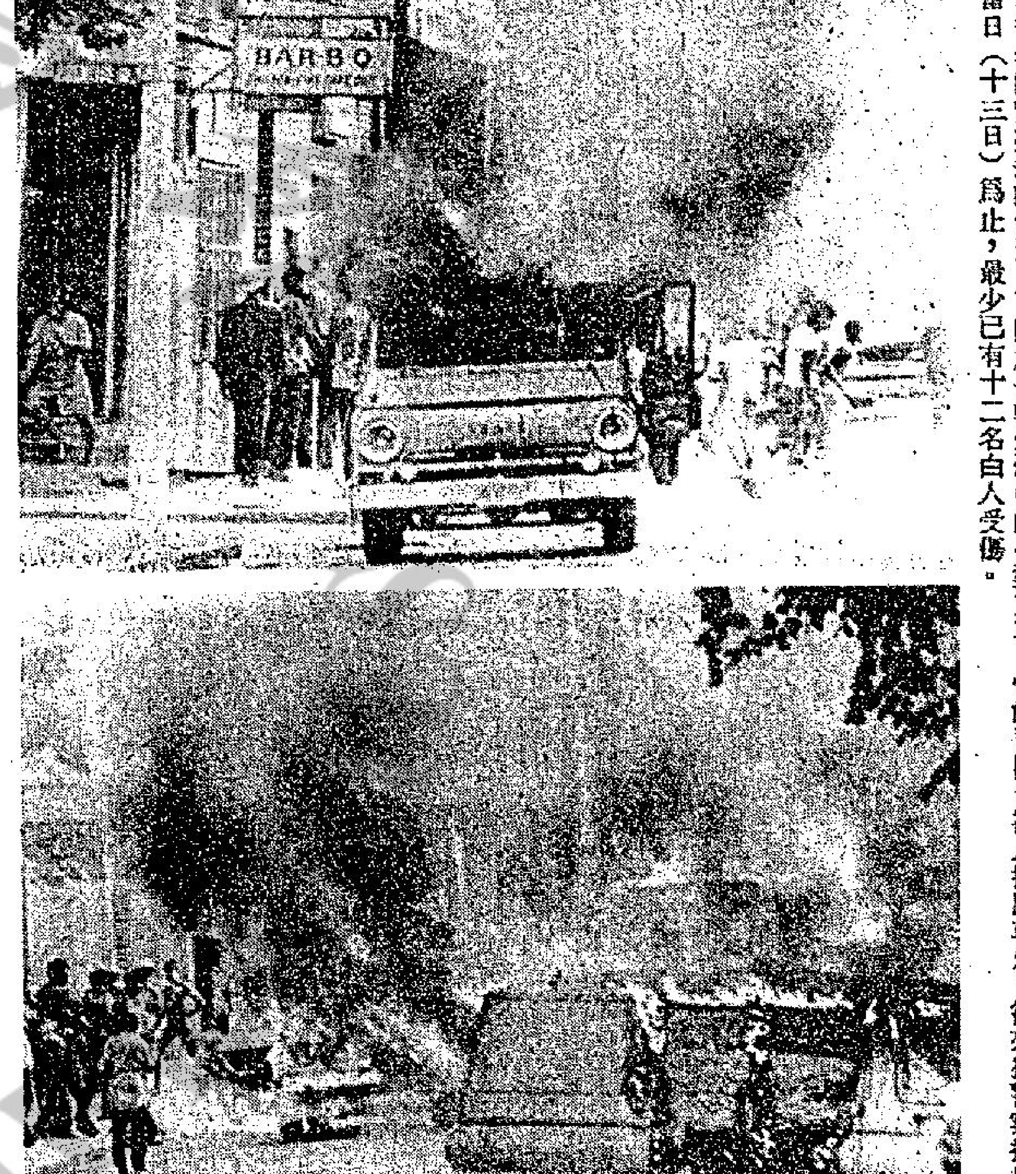

波士頓黑人區騷動，波士頓黑人區爆發騷亂，數以百計黑人青年到處投擲石塊，攻擊警員，...受訓練的警官已奉召出動。當局宣稱最少有五名白人受傷。其中一名年輕醫生，被人揩出汽車痛毆，焚後，滋事青年四散奔逃的情形。下圖爲一輛燃燒中的小型貨車，它的司機曾被人拖出車外，後來獲警察拯救脫險。當局聲稱至當日（十三日）爲止，最少已有十二名白人受傷。

安哥拉敵對派系 戰鬥已日見擴大

人民解放運動獲蘇供應武器

【盧安達十三日美聯社電】安哥拉最大的港口羅必度，星期三日敵對派系發生劇戰。

據報，安哥拉解放陣綫與聯合陣綫（安哥拉第三個大派）曾和獲得蘇俄武器供應的安哥拉人民解放運動，發生巷戰。

葡萄牙軍事發言人說：「戰況極爲激烈，目前班古拉情況尚屬寧謐，但不會長時間如此，班古拉離羅必度祗有十二哩。」

班古拉是穿越安哥拉南部與札伊爾、詹比亞、南非和莫三鼻給連接的鐵路起點，據悉，該鎮現在安哥拉解放陣綫（受札伊爾和毛共支持）和聯合陣綫的控制下。在葡軍的保護下，安哥拉人民解放運動的部隊，已退出該城，據悉這是負隅堅守盧安達的一座砲台的安哥拉解放陣綫的部隊，獲得安全保証退出安哥拉市的交易的一部分。

大約三萬名難民，大部分是白種人，正在新里斯本等候疏散，他們載運離境的飛機已把他受阻。

【倫敦十二日路透社電】里斯本電台今晚廣播說：安哥拉的港口羅必度發生三個黑色民族運動間的戰鬥。

此間一個商業電台收聽到葡人俱樂部電台的廣播說，安哥拉葡軍長途電話謂有一千名難民走入羅必度的軍營中避難。

蘇又向加拿大購買大量小麥

【加拿大溫尼伯十三日合衆社電】加拿大小麥管理局，週三宣佈：把二千八百萬蒲式耳小麥和三百三十萬蒲式耳燕麥，售與蘇聯。該次成交，是七月十七日以來，加拿大小麥管理局與蘇聯達成的第三次交易。該日，加拿大售予蘇聯七千四百六十萬蒲式耳小麥，在七月廿四日，又售出三千七百三十萬蒲式耳。

但加拿大小麥管理局拒絕透露成交的金額。

徵收石油入口稅事 福特決定上訴力爭

【科羅拉多州衛利十三日法新社電】白宮發言人尼森今日宣佈：福特總統很可能會上訴最高法院，以推翻上訴法庭本週的判決。該庭宣佈福特頒佈的石油入口稅爲不合法。

「我一直都認爲總統會不服判決，提出上訴。」尼森對聚集在這個高山上施遊勝地的記者說。福特正在此間渡假。

尼森又謂，美國司法部會在本星期底正式宣佈總統提出上訴。本週一，在華盛頓的美國上訴法庭裁定國會並無授予總統徵收石油入口稅的權力，並宣判福特與前總統尼克遜頒佈的石油入口稅爲不合法。

福特本年對入口的原油每桶徵收二元入口稅，以設辦法減少美國對外國石油的倚賴。

西德森林空前大火 焚燒六日仍然蔓延

德法出動逾萬人撲救

【西德漢諾威十三日路透社電】數逾一萬人，今日竭力應付在德國北部蔓延的山林大火。經過六日來的工作，許多救火的人員都精疲力竭，可惜尚沒有下雨的徵象，可以幫助撲滅大火。

下薩克森州政府發言人宣稱：迄今晨爲止，八個村落的二千名村民，已疏散到安全地區。接近尺力附近一個村莊約八百名居民，亦經由貨車與直昇機救出。

隊演習和受訓地區。

【西德漢諾威十三日路透社電】救火人員的第一號敵人是風向不定的狂風，繼續上升的熱浪和早晨的濃霧，阻得了西德和法國協助救火的飛機和直升機。今日天文台更預測會有猛烈的陽光，風力亦高達每小時三十哩。這次森林大火，在上週五發生，已有五名消防員在星期日被燒死。據此間政府官員宣稱：目前財物受損數逾一億馬克。

基辛格與以大使 再討論協議措詞

【華盛頓十四日美聯社電】美國國務卿基辛格與以色列大使甸尼茲，星期三舉行二十四小時內第二次晤談，加促努力達成一項新的中東和平臨時協定的步伐。

星期三的會晤約歷時一小時，基辛格召開這次會談的目的，是設法得到以色列對於埃及最新所提出有關西奈半島的臨時協定的建議，更確切的反應。

甸尼茲對記者表示很難形容進行中的外交活動。但他聲稱：「我們一起工作的事實，應可解釋了一切。」

基辛格與甸尼茲在廿四小時內兩度會晤，加上以色列與美國官員進行商討協議的確切措詞，足可證明正急促邁向某種解決方法。

甸尼茲謂：他與基辛格快將再次會晤。美國消息人士指出：基辛格急於在本週末前獲得協議的大綱，以便携往科羅拉多州與正在維爾渡假的福特總統磋商。

日皇伉儷 月杪訪美

【東京十四日法新社電】此間今日正式宣佈：日皇裕仁和皇后定於九月三十日離開東京，官式訪美。

他們預算在美國逗留兩週，和福特夫婦在華盛頓會晤；並訪問紐約、舊金山、芝加哥、洛杉磯、和檀香山這五個城市。

日皇夫婦定於十月十四日離開夏威夷返回東京。他會在夏威夷休息兩天。

特別分類廣告 日晚報聯刊
每段六個位，或排雙格。每天日晚報合共收費三十五元 連刊七天
上期收費 不折不扣
此種廣告祇以普通廣告爲限，啟事及醫約除外。

聖匠職業訓練夜校 聖公會
招生
遊船大偈班·遊船駕駛班
汽車修配班·無綫電工程班
冷氣修配班·國語班
即日開始報名，章程備索
校址：九龍紅磡大環道10號
電話：K642730 K633945

台灣物產 價廉物美

青年會英文夜中學
招F.5及各級新生·額滿即止
校址：中區必列啫士街七十號
電話：H四四一五〇〇·四四〇四九五

麗澤中學 招生
班級：中學一年至二年級 小學一年至六年級
報名：即日開始·須携帶成績表及相片兩張·中六則俟本港中文中學會考成績公佈後
考試：開始報名
校址：中小學八月21日上午九時
廣東道一八八號 電話3－0213－6631866404
監督梁逸芬 校長盧慧勤

聖公會 聖馬利亞堂 夜中學 招生
招開學報考地電
收：F1至F4文理組
課：九月四日
費：每月四十元至五十元
名：每週一至五晚七至九時
試：報名時通知
址：銅鑼灣東院道三號
話：七七五三四七
夜英專已滿額
校監 彭榮昌 校長 譚仲約

紅磡 恩召中學 中學部 小學部 幼稚園 招生
報名：即日開始·每日上午九時至下午五時
開學：中學部九月二日·小學部幼稚園八月六日·
校址：九龍紅磡機利士路46／48號三、四樓
電話：③六二八三六九·黃埔街22／22A地下·電話：③六五九一四二·
△持有升中會考證或小學畢業證件均可免試入學中一；持有中一證件可免試入學中二
校監兼校長譚國溶

香港工科學校 8月15日新班開課
灣仔軒尼詩道274－288號二樓H753341
彌敦道593廖創興銀行大厦3樓K305075
深水埗大埔道92－101號K953774
西環皇后大道西501－511號2樓H485447
電機工程 冷氣工程 無綫電 航海電報 工商管理 數學專科 時裝設計 室內設計 廣告設計 建築工程 機械工程
部記全科 會計全科 洋行實務 信扎速記 打字日文 英語會話 F1－F5 初學－P6 成人字母 英語拼音

眞善美小學 暨幼稚園 招寄宿生
花園別墅，最佳設備
管教食住，盡善盡美
（本屆升中試成績百份之一百）
校址：青山新墟利發別墅
電話：12－8一八五二八
自備校車接送至佐敦道碼頭

紐約大華聲
第二週 今天映 五場
觀衆交口稱譽
七彩 濶幕
兒童不宜
第一部適合女性們的色情電影
文曼妞
「春色無邊齊齊玩」女主角 施維亞姬莉絲桃主演
歐洲公司鉅獻
SYLVIA KRISTEL in EMMANUELLE

利舞台 國賓 影都 英京
明天五場獻映
美藝公司發行諷刺笑熱鬧巨片
十二點四·兩點半·五點四·七點半·九點八
千面巨星：德斯汀荷夫曼代表傑作！
小人物
"LITTLE BIG MAN"
A Cinema Center Films Presentation
小人物 十種性格 詭計多端 虎頭蛇尾
千面人 十副面孔 兩頭說蹺 頭頭是道
一時生龍活虎 威風十足 忽然怕得要死 縮作一團

美家牌 吸油煙機
是厨房必備恩物
減價期內$360包安裝
總代理全球籐器公司彌敦道87－93三樓B4（華源大厦）電話K689670 K689414請到下列門市部實地參觀試用
深水埗基隆街304號地下 K866106
深水埗荔枝角道275地下 K614128
金巴利道香檳大厦商場15A K684453

香港假日旅運有限公司
Tel. 5-418643 5-435702
曼谷 芭提雅 玫瑰花園
72府 五天特價$1,280
出發日期：8月22日 辦証需時 報名從速
台灣 九天豪華團 連証$1650
日期：8月16日 8月23日 9月6日 13日
代售世界各地廉價機票
香港德輔道中先施大厦1313室

信豐兒童習藝所啟事
一、感謝各界賢達二十年來認購敝所出品。
二、一九五五年本所在社會局長乾瓏鼎先生指示下備案。
三、社會局兒童組主任代向工商署領得實物牌照直到現在。
四、本所送貨員有綠色職員證，品有註冊商標，提防魚目混珠，出詢問電話K六七〇二五五。

紹榮鋼鐵廠有限公司
承接建築紮鐵包工包料
保證照工務局則樓標準
（歡迎介紹判頭）
電話：H二二五五三九一 H二二四三六一